夕刊 京城日報

寄贈 13.4 東京圖書館

東久邇宮妃殿下
平壌陸軍病院、平南道廳御成り
京城に向はせらる

【平壌にて大野特派員發】咸南北の御日程を終へさせられた東久邇宮妃殿下に於かせられては廿六日朝咸興御發、京城にて一時間の御休息を遊ばされたのち午後三時廿五分京城驛發「のぞみ」で平壌に向はせられ、午後八時平壌驛御着、御機嫌御麗はしく軍官民代表、地方團體、在鄕軍人、學生生徒ら堵列の奉迎を御嘉納遊ばされ鐵道ホテルに成らせられた、廿七日午前九時ホテルを御出發遊ばされた東久邇宮妃殿下に於かせられては平壌陸軍病院に成らせられ、玄關前に堵列する傷病全快者及び勝護者、同夫人ら奉迎裡に病院長奧村中佐の御先導にて院長室にて御少憩ののち、寺淵師團長石井少將以下十一名に賜謁、奧村病院長より院内狀況に就き言上ののち、同院長の御先導にて内科、外科病室に親しく戰傷病者を御見舞遊ばされ[illegible]

皇殿に御進み[illegible]御休所にて御休息の上、同十時平南道廳に向はせられ上内平南、秦陸平北、吳黃海道知事、列立拜謁者[illegible]者直屬、田頭軍人道參與、師團將兵の奉迎を受けさせられつゝ同十時五分道廳に御成あらせられ、上内平南道知事の御先導で御休息室にて御少憩遊ばされ、三道知事から、道内軍事關係等に就て委細言上を御聽取遊ばされたのち、食堂に於て列立拜謁者[illegible]原田貞輔氏外三名に賜謁、同十一時四十分ホテルに御歸還遊ばされ御少憩ののち、午後零時四十分平壌驛發の臨時列車で京城へ向はせられた

大野政務總監
けふ旅客機で東上

大野政務總監は宇垣外相の拓相兼任、遞信、宮本法務局長の各局長[illegible]報、大谷拓相の辭任、陸軍關係事務打合せ等の用務を帶び廿七日午後一時京城飛行場發の旅客機で天谷總務官を帶同、大竹内務、三橋警務、鹽原學務、工藤殖産、山田[illegible]らの見送りをうけ一路東上した、五日間の豫定で來月三日頃歸任するはずである（寫眞は東上する大野政務總監）

時局で露はせ愛國心
第七日

學務課長會議
廿七、八兩日本府で開催

本府學務局では各道學務課と協力し、今夏の學生暑中休暇を利用して學校勤勞報國隊を編成、全鮮の學生生徒に貴い勤勞精神を叩き込み、銃後學園の强化をはかることとなつたが本府ではその他國語普及、教育令改正に伴ふ學校規定の主旨徹底[illegible]を期する目的から各道學務課長を招集め、鹽原本府學務局長が總督告[illegible]となり、二十七、八の兩日本府第二會議室で各道學務課長會議を開いたが、主なる打合事項は左の如し

打合事項

一、各道の實施計畫案に關する件
一、學校勤勞報國隊各道指導本部の構成に關する件
一、生活時間割に關する件
一、經費並其の支辨に關する件
一、女子中等學校に於ける事變の[illegible]に關する件
一、實施報告に關する件
一、[illegible]指導方に關する件

事變一周年記念日 實施事項

本府支那事變一周年記念日七月七日に全鮮の農山漁村では生業報國の實を擧げ[illegible]遂行し、島國臣民の赤誠を披瀝することになつたが、本府では當日の實施事項に就いて二十七日各道に次の如く通牒を發した

支那事變勤勞一周年記念式の執行

一、七月七日早朝を期し、最寄に實施せる農山漁村報國日の式の例に倣ひ、各部落毎に神祠、神社、集會所その他適當の場所に部落民全部を集め、左の順序で式を執行（イ）國旗揭揚（ロ）皇居遙拜（ハ）戰歿者に對する默禱（ニ）皇國臣民の誓詞齊唱（ホ）島國臣民の[illegible]（ヘ）萬歳三唱
一、生業報國行事 農漁村には當日は特に麥刈、播種、除草、田植負介及び海草類の採集等々自家作業に全家全部落の勤勞倍加に努めること、とし、なほ餘裕ある者は部落又は團體として用排水路の手入、道路の修繕、土木砂防工事の出役後地方實情に適切なる公共的勤勞奉仕作業を行ふこと

陸海の荒鷲南昌を大空襲
敵十九機を撃墜す
海軍航空隊の赫々たる戰果

【上海廿六日同盟】海軍報道部二十六日午後八時發表＝我海軍航空部隊の精鋭の一部は二十六日正午過ぎ南昌飛行場を奇襲せり、我攻擊部隊が南昌に接近するや俄然天候急變し雲高千米以下となり視界極めて不良となれり、攻擊部隊は各小部隊をもつてこの攻擊を敢行、最も困難なる狀況において一部隊は地上五百米以下に下降敵戰闘機に挑戰せり、相生大尉の率ゆる三機は敵機E十五型を主とする約廿機を發見敢然これに突入雲間を縫うて六機を擊墜せり、又古富大尉の率ゆる九機は敵機E一六型十五、六機と交戰これ亦極めて不良なる視界の下に敵機十三機を擊墜殆んど最期の止めを刺した、この戰闘において敵戰闘機を犧牲にすること計十九機なり、我方は數機敵彈を機體に受けたるも全機無事歸還せり、なほこの赫々たる戰果は精神的の卓越と訓練による技倆の相違によるものなり

陸軍航空部隊の大活躍
一對十で敵の十數機を炎上

【〇〇にて廿六日同盟】廿六日午前十時陸軍航空部隊〇〇大尉（福岡縣出身）造部登軍（廣島縣出身）吉備佳（福岡縣出身）各曹長等率ゆる四機は長驅敵空軍根據地南昌を奇襲、同飛行場に待機中の敵機に攻擊を敢行した、折柄南昌飛行場に待機中の敵機ソ聯製E十五型及びE十六型機四十機は我を小勢と侮つて大擧反擊し來り、ここに一對一〇の世界空中戰史上未曾有の壯烈凄絶なる大空中戰が展開された、我が四機はこれに對し雲層を巧みに利しながら群る敵機を銃彈の好餌となし、我は體當りをもつて奮戰敵機十數機を紅蓮の焔と化して炎上せしめ完全に地上に叩きつけた、我が佐野機はガソリンタンクに一彈の敵彈を受けたが奇蹟的に〇〇基地に歸還した

壯絶、大空中戰

【南京廿六日同盟】四月廿九日我が海の荒鷲軍による漢口大空襲以來二ケ月振りの今廿六日、中支の空の荒鷲と南昌とを縫つて南昌大空中戰は敢行された、廿六日正午過ぎ我が海の精鋭〇〇機の編隊は僅かに〇〇基地を出發、しかし目指す南昌は地上四千米に達する大雲靄の中に埋つてゐた、雲靄を衝つて雲靄の主體をなす〇〇機を狹に殘る〇〇部隊は雲靄の眞中に突入高度をぐんぐん下げて猛雨が横なぐりに降りつける地上五百米の急降下を試みた、我が爆音を聞きつけた敵機E十五、十六型戰闘機約五十機は忽ち上昇、けなげにも戰鬪態勢を整へて來た、ここにおいて地上五百米の低空しかも猛雲驟雨の中に彼我入り亂れての壯烈凄絶な一大空中戰が展開されたこの空中戰闘において列機より離れた相生大尉の率ゆる三機は敵E十五型戰闘機二十機と遭遇するや小數と侮る敵機の中に突つ込み敵の指揮機外五機を瞬時にして撃墜した、殘る敵機はこけかなはじと忽ち雲中に遁走した、また四月二十九日漢口空中戰の殊勳者吉富大尉の率ゆる九機も瞬間において無事歸還したのであつた

ブリユツヘル元帥と
蔣介石會見說
フインランド紙報道

【ワルソー廿五日同盟】二十六日ヘルシンキに達したフインランドの有力紙ノヴゴロドスプランデット紙のモスコー電報によれば蔣介石は六月末乃至七月初めに外蒙古南方地域で極東軍司令官ブリユツヘル元帥と會見すべく目下その計畫を進めつつあり、またモスコーにある蔣介石政權の軍事代表は既に最近スターリン、ヴオロシロフ國民人民委員及リトヴイノフ外務人民委員等ソ聯首腦部と六時間に亘り重要會議を遂げたと傳へられてゐる、右報道は全く眞僞不明であるが、ワルソーの一部でも高熱の噂があり時節柄注目を惹いてゐる、何右報道が事實とすればこれは蔣介石の南方に蔣政權を經營しその支配下に自らブリユツヘルと會見しソ聯の肚を打診し更に今後の援助並日本軍の後方攪亂工作につきソ聯の確約を取りつけんとの意圖に出たものと見られる

谷公使着京

【東京電話】空路東上した谷正之駐支公使は二十六日午後二時十分羽田飛行場着、直ちに自動車で小石川仲町の自邸に歸つた

東久邇宮妃殿下、平壌陸軍病院御成り

國民政府要人ら
互に疑心暗鬼

漢口から香港へ達した確實な情報によれば、蔣介石は今事變勃發前の狀態に戾ることを希望を漏らしたが、既に中支、北支に新政權成立を見てゐる今日、全く和平の機會を逸し今や國民の前に弱點政府の本性を暴露し、殊に最近の如きは蔣介石が自宗派と對立中央委員及び民衆が室内に這入つて來たのでこれを即座に逮捕身體檢査を行つたところ懷中から精巧な小型無電送信機を所持してゐたので直ちに銃殺に處したといふやうな事件が頻發し、政府要人らさへもお互に疑心暗鬼を抱き戰々兢々としてゐる、さきに發表した國府軍の停戰休止命令も軍隊の士氣喪失を喰止め且つ後方の擾亂を回避するのみの策でなく、國共に暗止りは第三國の調停を俟つのではないかとも觀測されてゐる

天地玄黄

世界の話題は何となく昏迷の態

×

露國はどうなる。スペインはどうなる。イギリスはどうなる。フランスはどうなる

×

列國悉く長期戰の氣構へであながら、一面に無爲焦慮ジリくといふところ

×

要するに時局の見透しのきかぬところに當面の不安の根が張つてゐる

×

國民に生氣を與ふる第一の示唆は何といつても此際時局の見透しそのもの

×

といふのは强く明快な政策の遂行

×

國俗の生氣は國に强き政治から發足し當面の石たらずとせず

人

林路一代議士【東京電話】北海道第二區選出代議士林路一氏は二十七日午前十三分東京白川病院で急逝、享年四十九

◇二宮治軍中將（經濟指導部長）廿六日夜入城天眞樓
◇瀧藤宏光子（貴族院議員）廿七日朝入城天眞樓
◇園田成徳少將（日本機械社長）廿六日夜入城半島ホテル
◇大野伴睦氏（衆議院議員）廿七日午後入城天眞樓

本日夕刊八頁

紅繪曼茶羅（67）

海音寺潮五郎作
富永謙太郎繪

吉岡（七）

とりつぎに出た小娘の案内で、既に門前にゐた[illegible]の挨拶がうつついてゐたといふこと――とかく互へ合はしてみると、見當は何か御用でゐるか、見當はすぐに付く。

龍之介はそれを言つてみた。

『立入つたことをお尋ね申して失禮ですが、何か御心配なことがあるのではございませんか。實は御當家の御門前に先日の御挨拶に似た男が徘徊してゐたと兵衛が申しをりましたが、それが御心配の種になつてゐるのではないでせうか』

聞いてゐるうちに御新造の顏色が變つた。

『やつぱり居りましたでございませうか』

と、

華もふるへて、おびえ切つた眼を龍之介から兵衛へとうつした。

その恐怖に戰く姿に、胸の痛むやうな思ひをしながら、龍之介が柔かい言葉を選んでゐるうちに、兵衛は例の直截な調子ですぱりと底を割つてゐた。

『をりました。あたりはもう薄暗くはござりましたが、この目に狂ひはござらぬ。たしかに先日の掏摸めがしきりに御門前をうかゞつてゐる樣子でござつた故、引ッ捕へてくれべいと追ひかけましたが恐ろしく足の速い奴で、つひに取逃がしてしまひました。御用心くださりませ。きやつ、たしかに御當家に仇しようとの心組みに相違ござりませぬ』

『まあ、どうしませう』

御新造は一層青ざめて、低い聲でおろくと話し出した。

あれから以後、心配はしてゐたものゝ、今日まで何のこともなかつた。ところが、今日、小石川の先生の屋敷を辭して、この近所まで歸つて來てふと氣づくと、途中のどこいらから跟いて來たものか、

さるといふのも、一にてまへの身より起りましたこと故、このまゝには見過し難うござるによつて、しばらくてまへにおひまを下さりませ、御奉公の道を缺くことゝは重々承知はいたしてござるが、武士の義理としてせねばならぬことゝ存じまする故、是ッ非に、是ッ非に御ゆるし下さりませ。この御屋敷の下僕部屋の片隅になりと置いていたゞいて、あの掏摸めを引ッ捕へ、踏みつぶして、御嬢御の御後難を絶ちきつてさしあぐべいと存じまする』

それはさうあらねばならぬことだ。兵衛が言ひ出す以前、龍之介もさう考へてゐたことである。

『よく申した。わしもさう思つてゐた。――いかにもでござりませう』

御令嬢、どうぞ、さうしてやつてはいたゞけますまいか』

『そんなお迷惑なことを……』

『迷惑などと――御當家の御用を御勤仕出來ぬとすれば、御近所に借宅をしてなりとも、御警護させねばなりませぬ』

『いゝえ、私の方では有難いのでございますけれど……』

御新造が頼んでその好意を受けた

だらう。先日の掏摸が物陰からいこ。三間おくれて、にやく笑みながら歩いて來るのである。胸のつぶれる念ひで駈けるやうに家に歸りついた。居間に閉ぢこもつたきりで、時々女中達に言ひつけて外を覗はせてみると、やはりうろうろしてゐるといふ。あなた樣方のいらつしやつた時も、あの男が張りこんで來たのではないかと思つて、あんなに取次が遲れて失禮したのです。一體、どうしたらよいでせう……

『慾』

頰に血の色を泛っして、ぐいと龍之介の方に體をねぢ向けると、兵衛は兩手をついた。

『お願ひ申したいとがございる。この御嬢御がその様な目におあひな

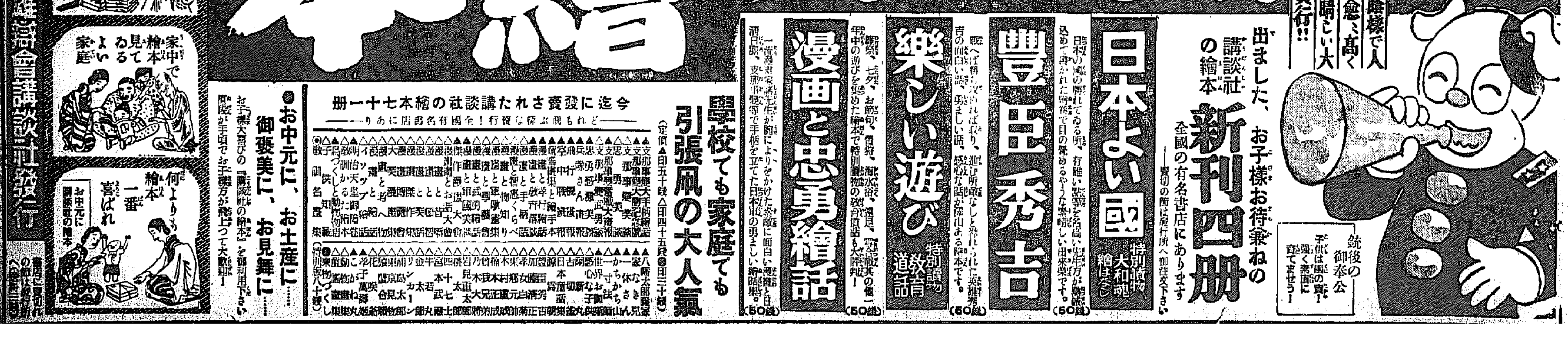

第十五回 **全鮮庭球選手權大會** 本社主催

總督旆、優勝旆は 瀬戸、朴組(中央推薦)獲得

岩佐、木田組(黄海代表)の猛襲空し

本社主催第十五回全鮮庭球選手權大會は二十六日舉行、試合は劈頭から白熱化して最高調に達し、本大會の優勝候補中央代表洪、孫組は新進黄海代表岩佐、木田組の猛球の前に敗れ去り、續いてこれ又有力な優勝候補の商銀黃、鄭組が殖銀の新人吉、矢田組の爆發的ストロークの前に無殘な敗ぼくを喫し、新人軍大いに奮ひ更に準決勝で岩佐木田組のストロークは冴え、常勝軍の殖銀大將推、權組も施す術もなく、岩佐組の前に枕を並べて

◇**討死**◇ かくて殺伐の勢ひでシードプレーヤを片端からなぎ倒し、堂々優勝戰に臨んだ岩佐木田組は中央推薦の瀬戸、朴組と本年度の全鮮選手權の爭霸戰を行つた、岩佐選手のスピードのある猛球に流石の瀬戸選手も苦戰に陷入つたが、果敢なモーションと攻守堂々の廣さでは日本一の折紙付きの名前衛朴龍善選手が中央軍敗戰の雪辱の

◇**意氣**◇ に燃えて、劈頭し、コートを十文字に串の如く動き、瀬戸選手をアタックして來る猛球を完全に叩き、試合はジーソー・ゲームを繰返し、優勝戰らしいゲームを炎天下に展開したが、後半戰に入り、岩佐選手が朴選手の活動に押されたのと、疲勞が原因して、戰法が消極的となり、その間隙を瀬戸選手が鋭いサーブで攻め、六對四の大接戰の末、榮えある第十五回全鮮選手權に瀬戸、朴組が獲得した

第三回戰

中央代表(洪承杰 孫觀星)	0	2	8	1	3	1
黄海代表(岩佐 木田)	4	4	6	4	5	4

岩佐選手のサーブに始る、闘志滿々の黄海代表組は老巧選手の球を完全に打ち返し、逆に押しまくり、中央代表の立ち直る隙を與へず、一氣に倒した手柄は本大會第一で日鐵側の應援隊立ちとなつて岩佐、木田選手に拍手を贈る、岩佐、木田兩新進選手はコートに起つや、中央代表の球筋や實績に恐れず、堂々たるコート・マナーと名コンビで一分の隙もない、洪、孫組はゲームの途中から陣容建直しを圖つたが、彈丸の樣な岩佐選手のストロークや間斷なく飛び込む木田選手のボーレイに完全に打ち負け中央軍陣營に一抹の暗影が浮んだ、今少し前衛孫選手が身を持つて岩佐選手の熱球を食ひ止めることが出來たら、黄海道の注文通りのゲームにはならなかつたであらう

おみやげには 松島賣貼

中央推薦(崔永仁 權寧生)	4	4	4	4	4
中央推薦(全泳俊 李基用)	2	1	2	1	0

留り屋の全選手、鐵腕に物を云はせ、崔、權組に攻め寄つたが相手のコンビと實績に押され同時に味方の前衛李選手の消極的戰法に玉碎す、しかし全、李組が中央推選以來の活動は不振を喞つ專賣組に氣を吐いたもので特に全選手の孤軍奮闘は賞讃に價する

中央推薦(瀬戸 朴龍善)	4	1	4	4	4	4
黄海(小笠 山田)	1	4	0	2	2	1

味方の岩佐、木田組の健闘に刺激され、氣百倍の荻田、小山組は瀬戸朴組と四つに組み、打倒中央軍を目標にプレーは展開したが老巧瀬戸選手のボールに往年の如きスピードなく、駿足朴選手のためはたかれ、四對一で敗戰したが、東拓の大將朴、柳組を倒した殊勳は一段と光つてゐた、とにかく、第二浦日鐵軍の奮戰は地方軍の第一線に起ち、その力量は斷然光つてゐた、吉武監督の努力が偲ばれる

中央推薦(鄭黄 士杰 星迪)	2	4	2	4	7	2	2
中央推薦(吉仁 矢田澄)	4	1	4	1	9	4	4

京城實業團春季リーグ戰のランキン・ナンバーワンにシードされた吉、矢田組の元氣が黄選手を完全に押へ、さらに鄭選手の横モーションに威力なく、新進吉、矢田組に勝星を讓る。これで中央推選の決勝戰組の二形は枕を並べて優勝の一歩前に討死す

準決勝戰

中央推薦(崔永仁 權寧生)	4	2	7	5	1	1
黄海代表(岩佐 木田)	6	4	9	3	4	4

元氣一杯の岩佐選手のサーブに始り、黄海代表のコンビ好く打ち勝ち、第一ゲームを先取す、岩佐選手推選手のストロークに釣られ、推選手のサーブ入らず、あせつて木田選手の鋭いボーレイに屈す、推組第二ゲームも黄海代表のストロークに引づられ、ジュース五回繰返したが、勝運なく、またく\黄海組に勝星を讓る。中央代表の洪孫組もこの組に食はれ、この所京城組顔色なしと云ふ所である、第四ゲームも不振で推組二對三とマッチ・ポイントまで追ひ込まれたが推選手のバクツ・ボーレイと權選手のサーブにピンチを抜けたが第五ゲームに入るも中央組の不振に代へ、新進岩佐、木田組はますく\當りを加へ、權選手のモーションが超スピードの岩佐選手の球を押へることが出來ず、遂に四對一で黄海代表また優勝候補を倒して優勝戰に臨む

中央推薦(瀬戸 朴龍善)	2	0	4	4	4	1	1	4	4	4	6
中央推薦(吉仁 矢田澄)	4	4	2	2	2	4	4	2	2	2	4

中央推薦の同志討となつたが東京鐵道局の主將であつた瀬戸選手はテニス朝鮮を甚つて來ただけに、是非とも優勝戰に出場せねばとの意氣は熾烈で、串の如き名前衛朴選手を前に置き、優勝を狙つてコートに起てば、殖銀のホープ吉、矢田組また闘志旺盛、炎天何物ぞと愛用のラケツトを握つて應戰、殊に殖銀大將推、權組武運拙く敗れてゐるだけに悲壯な決心で出場、ハツキリ同志のゲームだ、最初から觀衆をうならずファイン・プレイ續出し、吉、矢田組スタート好く前半戰は優勢であつたが猛將朴選手阿修羅の如くコートに活躍し、後半戰で盛り返し、シーソー・ゲームを續けたが、技量に一日の長ある瀬戸、朴組が勝つた、しかし吉選手の不屈な闘志矢田選手の強烈なスマッシュは觀衆の拍手を浴びてゐた

銘酒 大正櫻

優勝戰

黄海代表(岩佐 木田)	0	4	4	2	2	4	4	1	1	0	4
中央推薦(瀬戸 朴龍善)	4	2	2	4	4	2	4	4	4	4	6

洪、孫組や推、權組等の日本的一流選手を倒し、堂々優勝戰に臨んだ岩佐、木田組は「今年こそ優勝するぞ」と必勝の意氣で瀬戸、朴組に應戰、炎天下に四ツに組んだ熱戰が開かれた、この日の岩佐、木田組の出來榮えは超人的で流石の常勝軍推組や洪、孫組が敗れ去るのは當然の結果といへる、孫選手でも權選手でも岩佐選手の超スピードの強球にモーションが合はず氣殘りな最後を遂げたが岩佐、木田組は依然この戰法で瀬戸、朴組を攻めたてた、果然試合は白熱戰となり、ストロークでは瀬戸は押され氣味となり、決め球は出ず「黄海道が優勝するぞ」の聲が期せずしてスタンドに湧いた、しかし朴の異名を持つ駿足朴龍善選手のグリップは固く得意のボーレイで岩佐選手の闘志のこもつた熱球を完全に叩き、これに氣を好くした瀬戸選手が後半戰よりサーブも入り、木田選手を好くアタックし、六對四の後、見事に優勝した、敗れた岩佐組は今少し朴選手のモーションに氣を付け、彼の果敢なボーレイを逃げて、逆球を捌け、木田選手に活躍する餘裕を與へたら優勝したかも知れない、强豪を次ぎく\に倒して疲れてゐたことも優勝を逃した原因にもなる、しかし黄海道一餘二浦選手の奮戰はスタンドの稱讃を浴びてゐた、吉武名監督の不斷の努力がその影にあることを忘れてはならぬ、とにかく中央軍の優勝は昭和工作の朴選手の活動にあつたことは過言ではない(野大島生)寫眞は向つて右が瀬戸、左が朴の兩君

★★★ **勝つて來るぞと** ★★★

半島人の義俠で 應召日本晴れ

感激のルンペンは上等兵

【大阪支局發】慶尚南道居昌郡邑内出身、大阪市北區南錦町八古物商金學泰氏(三九)は數名の雇人を使ひ商賣も手廣くして相當な成功者で且又

◇**義俠心**◇ が強く失業者の救濟等に盡したことも一再でなく、先づ天滿橋下に五ツ許り男の子を伴れ病苦で惱んでゐたルンペン兵庫縣丹波の仙水爲吉君(三)を自宅に伴れ歸り、自分の古服を與へて懇に介抱し、全快後は店員として古物の行商をやらせてゐる中最近爲吉君に召集令が下り勇躍征途につくことになつたので、喜んだのは金學泰氏『われ等半島人にも立派な出征軍人が立てられる』と妻美英さんと共に千人針の腹巻きを造るやら赤飯をふかすやら弟が出征するやうな

◇**親切な**◇ 待遇をしたので、上等兵仙水爲吉君も涙を流して喜び一死報國を堅く誓つた、爲吉上等兵は四年前まで郷里丹波で呉服屋をしてゐたが妻に死別されて家計に困り二人の子供を伴つて來阪してゐる中に病氣に罹り、遂に長男喜代一(二)を奉公に出してルンペンとなつた處を金氏に救はれたもので、この事情を聞いてから、金氏は二人の子供まで引取つて病後の心配を除いたので、爲吉上等兵は日本晴れの氣持で入營、笑顔滿面から〇〇聯隊に向つた

◇**壯途に**◇ ついたがこの驛頭に同じ半島人四百數十名がかけつけ見送りをして萬歳の聲は天地に轟いた、この金學泰氏の美擧は附近の大評判

三年振りの邀へ討ち

牙城を狙ふ在城各チーム 近づく明大軍來征

清水明大投手

戰時下の半島球界に贈る白球の饗宴、明大軍の來鮮は本社が吉田主將以下廿五名、谷澤監督、岡野球部長の精鋭を揃へての來征である、京城の野球ファンにとつても一昨年の六月御馴染みの大連商業出身の二瓶三壘手を始め、恒川、尾茂田、村上等の駿足巨砲連に、當時投手として最高潮にあつた現主將の吉田、田所の投手陣、それに一代の名捕手櫻井の名バッテリーで來城し對京城及對全京城の二試合に球界の最高を行く戰蹟を殘し去つて以來三年振りの御目見得だ、當時の

◇**第一戰**◇ を承はつた京也は田村、橋本、高木、の三投手を補強しての戰闘も十三—零で輕々居り、更に全京城軍の一戰には現明大の投手板を背負つて六大學第一の名投手となつた清水が、入學早々腕ならしの投球に猛襲を中心とする全京城の優勢を相手にして、八回まで安打五本に封じ九回田所に代つたが、明大櫻井の三壘打、北浦、尾茂田の本壘打、それに殖銀保田の本壘打といふ長單打に熱戰を飾つて十五A—一儿で連勝してゐる、今や當年の強打者岩本、尾茂田去り、名手、村上、二瓶、恒川、櫻井また卒業を出たが

◇**強打者**◇ には伊藤、加藤の兩雄これに代り、當時堂々たる三本壘打に京城球壇を瞠目させた左翼手北瀬にた健在で、主將吉田が一枚加つて外野陣の威力は斷じて劣らず、杉浦を中心に一壘坂田、二壘飯田、三壘櫻井正己の內野陣はその飛躍堅固六大學隨一と稱せられ、恒川、二瓶に代つた鶴田、龜井の二、三壘は新進早くも鐵壁の守備と讃へられるに至つた

◇**圓熟し**◇ 投手陣は米子中學から新入早々鋭利なる投球は難攻不落、兒玉長谷川を介添へに渡邊として完璧の感がある、殊に明大投手陣の打力は他大學の羨望の的で、十二年春の首位打者は三本の三壘打を混へて三割五分三厘の打率を示した、たゞ一つの難とされる櫻井なき後の捕手陣の脆弱さも桐生中學で鳴らした塚越と上林、御子柴の併用に成功して上昇一路の黄金時代で、加藤伊藤を中心として爆發する猛撃の炸裂は三日遞信、四日府鐵と鐵道、そして五日は全京城、京城球壇龍虎相搏つ熱戰が豫想される

戰血は旣に四日に迫つた、敵へ鞭つ地元軍の策戰や如何に

ガラスの着物

グラス・ファイバー時代來る

【東京電話】長期抗戰下の代用品工業として遅ればせながら我國にもグラスファイバーが生産市場にお目見得すると共にガラスの着物も全く夢ではなくなつて來た、これ迄の所では專ら蓄電池の外部保温用布、電線の被覆皮等に試驗的に作られてゐるが、やがて從來多額の輸入を見てゐる石綿ゴムの代用品として資源に乏しい我國にとつて重大な役割を演じ將來國策工業の一つとして華々しく登場することになつた

このグラス・ファイバーはガラス八十%、曹達灰十五%、硼砂五%を原料として生産されたもので、この製品の特長は、保温力があること、比重の輕いこと、臭のないこと、蟲のつかぬこと、また酸に強く腐蝕しないことの數々が上げられてゐる

右につき日本綿の片倉三平氏は語る

長年研究の結果遂に我國にもグラス・ファイバーの生産が實用化するまでに至りましたが研究室の製品では先進國を凌駕する立派なものが出來、石綿ゴムの代用品として實用化される譯です、明年度からス・フと混紡し織物を市中に出したいと思つてゐます、さし當り絶えないといふ所から

水魔の犧牲頻り

きのふの日曜にどつと四名も

本格的な盛夏に入つた二十六日の日曜日、炎暑にあへぐ京城人は水涼しい漢江へ押し寄せたが、その中二組の家族づれが溺死

籍貫京畿道李寅緑氏二女李寅男さん(三)とその伯父李鍾玉氏の三名が二十六日午後一時ごろ漢江人道橋下でボートに乘つて遊んでゐる中、李鍾玉氏が鐵橋寄りのビーヤに上らんとしたゝめ、二人の娘さんは溺死した

◇京城黑石町番地不詳李重藤君(二三)は二十六日午前十時半ごろ友達と水泳に行くと云つて家を出たが同日午後三時ごろ漢江鐵橋下に溺死體となつてゐるのを通行人が發見した

◇京城西大門町四ノ二二九七李福童(二三)は廿六日午後零時半ごろ漢江砂原の水溜りで水泳中溺死

◇これは水の犧牲、京城松峴町三二金玉現さん(三)は二十六日午後七時五十分ごろ漢江人道橋から飛び込まうとして通行人に發見されたが、安國町安堂病院長任明峰氏が伯父さんとのみで自殺原因その他に就ては口を緘して語らない

測量製圖器 京城本町 シンサキ商店

明眸群も一役『妾達も』と朝鮮券番

時局下に銃後婦人の責務を實踐、正しき戰時體制の認識強調と銃後報國の強化に邁進すべく朝鮮券番では二十七日午後一時から京城府民館大ホールに所屬九百餘名の妓生を集め、臨時總會を兼ねて「時局認識と時局報國の途」を開催、佐藤本町署保安主任の講話について京城郵便局保險課とタイアップして「空の文化」「繪本一九三六年」等の映畫を上映するほか京城遞信分掌局保險監督課長貞氏の紙芝居實演「明暗」「護國の二柱」を行ひ、銃後陣の緊南を目標に消費節約、貯蓄奬勵の邁進を高揚、非常時局に相應しいサービスの洗練化に資したが、堂に溢れた妓生達は何れも緊張裡に銃後女性としての決意を示し意氣深き總會であつた【寫眞は其會】

花柳壽美一行『雅樂』を聽く

本社主催の『舞踊と長唄公演』へ出演し至高の藝風で三夜とも完全にファンを陶醉せしめた花柳壽美女史、杵屋彌十郎師等の一行は廿七日午後一時から李王職雅樂部を訪れ、李朝五百年の傳統に培はれた半島の誇り『雅樂』を聽いたが同じ道に活きる人々とて終始熱心に傾聽してゐた なほ一行は廿七日午後四時十五分京城驛發『あかつき』で一路歸京した

列車飛込み

廿六日午後七時奉天發釜山行第六列車が大邱驛構內を進行中廿五、六歳位の青年が飛込み自殺をとげた、身許不明

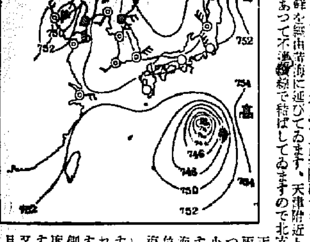

二十七日朝の概況

高氣壓はオホツク海に滯留し沿海州から朝鮮を經由黄海に延びてゐます、天津附近と滿洲中部には小低氣壓があつて不連續線で結ばれてゐますので北支那滿洲は大體曇天大連附近では小雨、朝鮮も大體曇つて元山江陵では小雨が降つてゐます、又父島の西方海上には七三六粍位の颱風があり北海道南東にも稍深い低氣壓がありますが內地は大體晴れたり曇つたりです鮮內の氣溫は東側は引續き二、三度平年より低目ですが西側は平年並又は一、二度の高目となりました

天氣豫報(28日)

地方	風	天氣
黄海 京畿 忠南北	北東乃至南東の風	一般に曇天だが雨が降る所もある
全南北	〃	晴れたり曇つたり
慶南北	北乃至東の風	曇
平南北	東乃至南の風	大體は曇だが時々雨がある
咸南 江原	北乃至東の風	〃
咸北 咸南北部	東乃至南の風	大體は曇だが所に依ると雨がある

仁川の潮時(29日)

	午前	午後
滿潮	[illegible]	[illegible]
干潮	[illegible]	[illegible]

仁川地方 【今晚】風弱く曇 【明日】風弱く曇後雨

京城溫度(二十七日)正午二十二度三

女の行倒れ

廿六日午前十時ごろ京城臥龍町一番地先で五十歳位の朝鮮人女が行倒れてゐるのを通行人が發見、東大門署に屆出た、身許調査中

溺死體漂着

廿五日午後八時ごろ京城漢南町漢江沿岸に溺死體が漂着、龍山署で檢視の結果廿四日午後八時ごろ投身自殺した普光町四六金明普(三八)と判した

文學青年服毒

廿六日午前九時ごろ京城南大門町三丁目京城旅館へ止宿中の咸南安邊生れ妻郷有文(三)は胸部病み苦悶中を發見金共病院に擔ぎ込み附近の全治醫院で手當した結果生命には別條ない

妻君は藝術にあこがれてゐる日大出の文學青年で、學校を卒業すると演劇協會を組織、脚本を書いたりしてゐたが近代の疾風に同協會が睨まれて解散するやかねて知合つてゐた女優との甘い語らひも妻子ある身としては悩みを増し煩悶の日を送つてゐた揚句自殺をはかつたものとみられてゐる

となり、食糧管理局から上司に一身上として二十四日辭表を出したのである

横死の黄金佛

廿七日朝十一時ごろ京城內南町一先市場共同便所內に死體がはまつてゐるのを同市場の精肉商崔鍾一君(三)が發見、場所柄或は他殺ではないかと鍾路署では伊藤司法主任が現場へ急行檢視した結果、四十五歳位の商人風の朝鮮人男で大虎となつた揚句誤つて便壺に落ちて死亡三日位經過したものと判明した、懐中には現金二圓を所持してゐるだけで身元不明である

空巣にやらる

京城簿堂町二三六西條貞助さん方では廿四日午前十時ごろ一寸留守をした間に窓硝子を壞して侵入した空巣に茶の間のタンスを荒され夏シヤツ入帶衣類その他價格百圓を盜まれた東大門署で犯人搜査中

線路へ顚落

廿六日午前一時十九分釜山發大田行第十一列車が深川驛に到着の際、全北茂朱郡安城面竹川里金東彦の妻朴明鉉(三七)が停車前線路內に顚落し頭部その他に重傷を受けた

服毒自殺

京城上道町六五鐵道局備人朴商鎬(二)は二十三日午後二時頃苛性曹達自殺を圖りセブランス病院で手當をしたが二十五日朝死亡した、原因は家庭の不和らしい

日本一 不二わた

鳩 防蟲香
御愛藏の書畫幅や書籍箱等に二三袋づゝお入れになれば虫害の憂はございません
百十袋入 五圓 拾圓
五十五袋入 貳圓五拾錢
二十袋入 壹圓 四拾錢
京都市寺町姉小路角 鳩居堂 振替京都七

防空用 電燈カバー(十五錢) 遮光用紙(七錢) ハカナエ 城川町918 京谷長電本

時局レコードは 山口樂器店 電話本局②三二〇七・五〇三〇番

最高の品質 齒痛 神經痛 に迅速な鎮痛作用ある 山川アスピリン錠

愈々二十九日 軍用列車 同時公演 若劇 ミリアン・シヨウ 女はかりのジヤズ・バンド

グリコ サン オテテ アラフマデ マッテテネ

ワカミツ 頭のカユミ

時局下全國民の歌! 戰線日記 唄 鈴木正夫 つはものの夢に通ふ愛兒の面影…… 日の丸行進曲 文部省檢定 東日・大毎 當選 ほがらか部隊 波岡惣一郎・南邦雄 元氣の中に感激こめたつはものの歌! ビクター

Columbia 大日本國防婦人會・愛國婦人會推薦 主婦之友懸賞當選歌 婦人愛國の歌 唄 松原操・二葉あき子 家から街へ 工場でも! 校庭でも! 皇御國の 抱いた坊やの コロムビアレコード

流行歌 果てなき泥濘 小野巡 唄 戰地歸還 譽れの歌手 小野巡が 北支に中支に轉戰、その目で見たその耳で聞いた生々しい戰線の實感と感激を唄つた熱血譜! 銃後國民が一度は聽かなければならない名盤 テイチクレコード

世界へ輸出
複合ヘーフエ製劑
胃腸榮養
錠劑
わかもと
健康の日本晴れ
梅雨どきは結核がふえます
梅雨出づ！
胃腸地方に低氣壓 食慾極度に不振
急激な氣溫の上昇と濕氣の增加によつて、胃腸地方に低氣壓發生、消化液の分泌は不連續線を形成し、酸度がすこぶる不順となつて參りました。粘膜は弛緩し、消化不良性の密雲が深くなつてをります。舌腺より口腔一帶に對し警戒警報を發しました。その爲めに食慾は極度の不振狀態に陷つてをります。大腦中央氣象台は、目下極力各地の情報を蒐集する一方、わかもとを管內全身に配布すべく手配中であります。
颱風襲來！
全身に倦怠加はる 發熱上昇す
依然として險惡な天候であります。胃地方に慢性カタル性の梅雨が降り續いてをります。小腸地方に食傷性突風が起りました。大腸方面に急性カタル性颱風襲來の前兆が見え、手肢地方には倦怠感が加はりました。呼吸系測候所よりの報告によれば、肺河に結核菌が增し、結締織堤防崩壞の恐れあり。これが崩壞すると血流に結核毒素が氾濫し、同地方は收拾すべからざる混亂に陷りませう。發熱計は上昇してをります。全身に衰弱加はるべしとの警報が發せられました。
低氣壓解消
消化液分泌調整 食慾旺盛となる
わかもとが、食道經由で胃地方に配布され、弛緩した粘膜は稍緊張を示しました。消化液の分泌は調整せられつゝあります。只今小腸方面にわかもとが送られましたので、食傷は鎮靜の模樣があります。胃部の低氣壓が解消した結果、大腸部の急性カタル性颱風は體外に外れる模樣であります。口腔地方の警報は解除されました。食慾は急速に恢復に向ひませう。
天候恢復
全身の細胞賦活 結核菌殺滅さる
わかもと手配の結果、全身に活潑な細胞賦活作用が開始されてをります。肺河の結締織堤防は修理され、辛うじて結核毒素の氾濫を免れました。なほ血流中に流入した細菌も、白血球の增加によつて間も無く掃蕩される豫定であります。發熱計は漸次降下しつゝあります。手肢地方の倦怠感は除かれたとの報があります。暑熱は加はつて來ましたが、健康感は却つて充實してまいりました。
青天見ゆ！
血色良好 勞働能力向上
天候は恢復致しました。青天が見えてをります。全身に活力が充滿してまいりました。血色が太陽に輝いてをります。皆さん、健康の日本晴れであります。では御機嫌よくお働き下さいませ。わかもとの御愛用を感謝致します。
WAKAMOTO
藥價低廉
一日僅か數錢
三百錠 二十五日分 一圓六十錢
十歳前後の兒童には約四十日分・五歳前後には五十日分・三歳前後には六十日分に當る
德用千錠入 五圓 慰問袋用 五十錢
東京芝公園 株式會社 わかもと本舗 榮養と育兒の會
振替東京一七〇〇番・電話芝代表一一七五番

征け！我等の愛國機
百五十万道民の赤誠凝る
忠南號晴れの獻納式

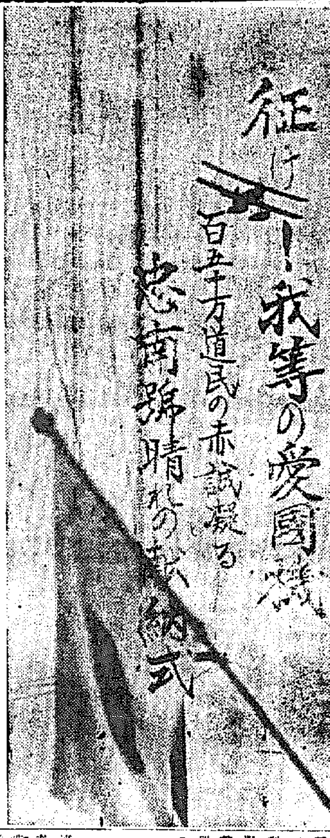

【長項】待望の百五十萬道民赤誠の結晶報國第二一三號「海軍機忠南號」獻納命名式は廿六日長項で擧行されたこの日近來稀らしい絶好の飛行日和に惠まれ長項の街は國旗國旗として點空には花火轟き盛況を湛へ會場はまさに人間洪水で其數五萬に達した、午後零時五十分鄭忠南知事、國分忠南警察部長、安藤大佐の先導で海軍大臣代理鎭海要港部司令官代理藤井人事課長以下海軍側、鄭知事、道會議員、道民代表等參列、國歌合唱に次いでいと嚴かな神事が行はれ忠南道民代表鄭知事の獻納の辭、海軍大臣の受納書朗讀交付と謝辭、命名があつて總督（代理井人事課長）、京城知事、道民代表道會副議長池谷忠氏等の祝辭、祝電の披露、代表者の玉串奉奠があつて忠南號の搭乘者代表武田大尉に藤田神官より神符を受けて忠南號に奉安する、て長項聖堂小學校金漢經、長項湖小學校竹追正軒兩君の壯途を送るの辭について參列者一同は江景商業バンドの伴奏で「征け忠南號空高く」の歌を高らかに合唱し舒川郡守令嬢李順娘さん（西林小學校一年生）から武田大尉に花束を贈り、鄭知事の發聲で大元帥陛下の萬歳を奉唱して式を閉ぢ機上に緊留の忠南號は道地空曹長操縦、武田大尉、坂本一空兵同乘し友機二機とともに飛翔妙技を急ぎ、二時二十九分鮮かな離水ぶりをみせて三機は長項の上空を旋回し編隊となつて各邑の上空に爆音たる飛翔を伸ばして道民に感謝と祝賀飛行を行つた、米内海軍大臣は式後參列者六百名を招き祝盃を擧げ鄭知事の謝辭があり盛況を呈したが更に海軍省提供の活動其他の名映畫を公開した、この道内の官民並に學校生徒兒童は湖南線、京南線から會集し長項及び群山に於いて盛況を呈した

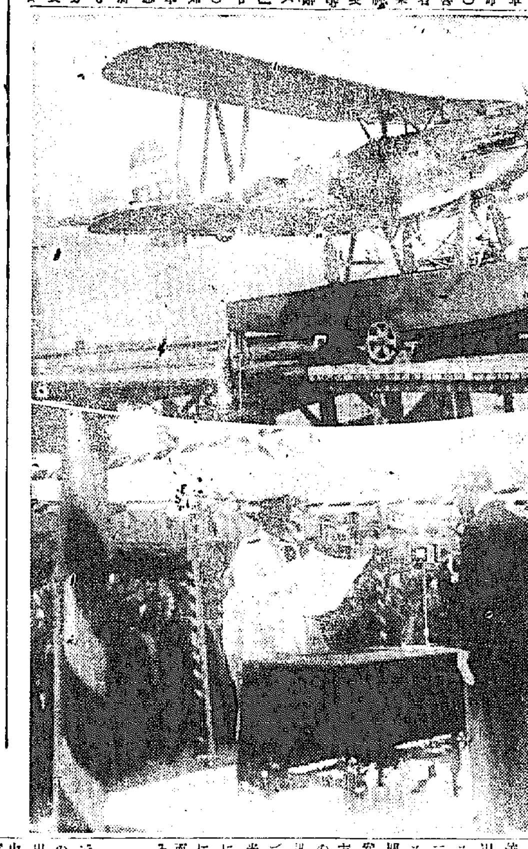

（寫眞は報國忠南號の勇姿と海軍大臣の命名書及び忠南號大田市街上空飛翔の勇姿）

無言の荒鷲
勇士凱旋

【〇〇】北支戰線で赫々たる武勲をたて名譽の戰死を遂げたわが荒鷲故小畑大尉以下〇柱の英靈は二十七日午後八時四十分〇〇驛着列車で軍官民有力者、各團體、各學校生徒等多數の出迎をうけて歸還、翌廿八日午後二時から原隊で盛大なる告別式を擧行することになつた

癩患十九名
大阪から押送

【釜山】廿六日朝入港の關釜連絡船で大阪から十九名の癩病患者、四名のそと中毒の重症患者が強制付で押送されて來た、癩病患者は老若とりまぜ大部分がドロくの着で病氣を極に强調、顏は…等種ひを常習としてゐた連中であるが突然の送還に面喰つた水上署では道衞生課から高田技師補も驛に驅けつけ消毒その他大騷ぎの後、朝鮮汽船の昌南丸を借切つて驛員四名が付き添ひ全南小鹿島の療養所へ向け午前十一時出發させた

寺の屋根の
銅板泥棒

【羅南】羅南神社奥の院の玉垣の銅板屋根を全部剝ぎ取つた不埒者があるが今度は羅南初瀬町高野山寺院の屋根瓦銅板三十餘枚が剝ぎ取られた事件があり、羅南署で犯人嚴探中のところ二十五日正午過ぎ眞犯人として少年を逮捕した、右は羅南神社荒しのチンピラの一味で目下取調べ中

宿屋で急死

【大邱】廿六日の午前六時頃府内中央通花屋旅館止宿中の忠南天安邑内自動車業李根和氏（三）に自宅から電話がかゝり女中が起しに行つたところ思ひがけのない變死を遂げてゐたのでビックリして警察に急報宿區醫師が檢死した處腦溢血で死後四時間を經過したものと判明した

嬉しや愛國少女
勇士宅の洗濯や掃除の奉仕
大邱人を感激さす

【大邱】西部公立小學校の五年生最德姫さん（三）金東守さん（三）の兩名は京城龍山部隊の…千人針を縫つて慰問袋を作つて皇軍勇士のもとへ送り純情溢るゝ愛國心を發揮し來てゐたがこのたび更に兩名は府內町の松田氏宅を訪れ色々と慰問の辭を述べた上、同家の洗濯を手傳ひ家内の掃除も手傳ひ聞く人をして感激せしめてゐる

基教學校の放棄
一部見合せの修正案提出
總會の投票で決定

【平壤】既報、朝鮮キリスト教長老派宣教會總會では京城延禧、セブランス醫專、崇實、崇義女、大邱啓聖、宣川信聖の三專門、四中等學校の經營放棄並に外人教授の引揚げ案が提出され各方面に大なるショックを與へてをり平壤崇實三校同樣その前途が憂慮されてゐるが廿五日の總會では京城延禧專門學校長（何れも外人）から右案の中外人教授の引揚げ削除と地方宣教會の所得權即ち地方宣教會の經營にかゝる教育事業の存續を認可すること二項目を修正案として提出し前部の學校の前途に一縷の光明を與へるところがあつたが何れにせよ、これが決定は廿七日投票によることになつてゐるので各方面の注視に俟へるところである

農事試驗場における田畑の除草等又は戰地への慰問品製造等を主題にして戰時下の女學生にも男學生同樣汗愛忍苦鍛錬の精神を涵養せしめることになつたものである

小幡法務部長
名古屋に榮轉
後任は橋垣氏

【羅南】第十九師團法務部長小幡通徳氏は二十四日附で名古屋師團法務部長に榮轉、後任には現法務官龍山師團法務官橋垣正男氏それぞれ任命された

新任橋垣法務部長は去る十一年十一月着任今日に及んでをり三高より京都帝大に進み、同大佛法科を大正十二年卒業、直に陸軍に入つた當時部長でテニス、スキーをよくし弘前時代は師團長のスキーのコーチをしてといふ朗朗スポーツマンである

×　×

小幡法務部長の轉出で師團「臨時チョンガ組」の陣營はいよいよもつて寂々となつた、昨年夏あたりまでは井出少將（當時參謀長）がリーダー格で山本陸軍（…）齋藤軍醫部長と相當勢力があつたが、その後井出參謀長は轉出、齋藤軍醫部長は待命となり、今度に小幡部長の轉出で山本獸醫部長と若松郎主任の相良大佐だけになつてしまつた、なほ小幡部長は在鮮一年一ヶ月、稀や相手の崇高な生活はその温厚篤實な人格と相俟つて各方面より慕はれてゐたので今回の轉出には惜しまれてゐる

日支親善の楔
利通號仁川入港
船員ら皇軍に慰問金

【仁川】芝罘利通公司の利通號（一、八〇〇トン）は在鮮支那人の熱狂的歡迎を受けて十ヶ月ぶりに廿二日仁川に入港した埠頭には仁川在住の支那人の殆んどが出迎へ我等の船が來たとその喜びはさながら、同船乘組の支那人一同は入港と同時に華生町の華商會に集まり午後新政權參加式を擧行したなほ當日同船乘組員支那人一同は居留地代表の名を以て力強い日支親善の聲明書を發表し更に皇軍慰問金として利通公司から五百圓、船員一同百八圓、計六百八圓の獻金手續をとつた（寫眞は仁川入港の利通號）

廢物利用展
出品を勸誘

【元山】愛國婦人會元山分會では近く元山で開催される道主催の廢物利用展覽會に各會員からも出品を希望し目下勸誘中、なほ元山の開催日は未定で七月上旬の豫定である

春農校演習

【全州】公立農業學校では廿二日午前七時全校生二百七十名が動員、論山、裡里附近で鈴木大尉指揮下に機動戰を施行夕刻六時半ごろ終了歸校した

菓子商組合
羊羹を獻納

【平壤】甘い報國部隊─平壤菓子商組合では羊羹の獻納を協議二十三日第一回として二百四十本入二百箱を獻納したが今後もつゞけて獻納することになつてゐる、平壤税務署ではこの甘い報國部隊にまで税金をかけてはその赤誠に済まぬと砂糖消費税を免除した

壁に耳あり
留置場の密語から
舊惡すつかり露見

【仁川】留置場の密語から犯罪事實を暴露──去る四月廿六日府內非行中竊盜容疑者として拘束、仁川署で取調べ中の府山町江戸町一〇生れ窃盜前科二犯鳥山（變）（三）は頑として口を割らず、係員を手古ずらせてゐたが廿二日留置場で同房の窃盜犯人金某に密語を交はしてゐるところを係員に耳ありのたとへ通りに署員に聞き取られ、四月廿四日忠南江景で自動車を、同月廿二日には天安で空軍を働き、鐵側腕中時計一個を窃取した事がはれ遂に觀念して二ケ月振りで一切を自白した

東海中部線
廣軌完成

【釜山】狭軌線から廣軌線路へ改築中であつた東海中部線の大邱、永川間三十八キロは完成したので永川驛も永川邑内に移轉を終つたので釜山鐵道事務所では七月一日から大邱─慶州間の列車時間を改正したが、廣軌改良によつて列車速度の短縮を見るほか輸送力も増大從來の狭軌線とは比較にならぬ改良である特に列車の音響は常盤本線に於て南山方面の東海南部線に接續するなど便利になつた

原州農校設
立に五千圓

【原州】待望の原州公立農業學校設立期成會は去る廿三日結成の段びとなつたが、設立から期成設立を熱望してゐた邑內下洞里李熙鉉氏はこの期成會の設立に席上五千圓の寄附を申出で一般を感激させた

トラックの失敗

【平壤】廿五日午後二時廿分頃勝湖里驛平壤行第六四二列車が勝湖里驛手前の踏切に差しかゝつた際折柄踏切で停車して列車の通過を待ち合せ中の府內…商會トラック（運轉手…）が軌道内に出過ぎてゐたため列車と接觸し自動車の前部を破損、列車は…が幸に人畜の被害なし

鴨江上流に降雹
農作物の被害一千餘圓

【新義州】鴨綠江上流の平北中江郡中江面管內に去る廿一日午前三時四十分から約十分間直徑一糎大の雹が降り被害は玉蜀黍十八町歩、大豆一町八反、粟二町二反、黍二町歩、蕎麥八町五反歩、計三十二町五反歩、被害一千四百餘圓

夏休勤勞報國隊
三千名の中等學生を動員し
銃後の奉仕に起つ

【新義州】暑中休暇中に於ける中等學校生徒の集團勤勞作業については平北でも道内公立中等學校十校、私立中等學校五校の各三學年以上約三千名を動員、道廳内には指導本部をおき各學校毎に勤勞報國隊を組織し、學校長を隊長として炎天下に汗する銃後の奉仕作業に勵むことゝなつた、このうち地方各學校では新築講堂敷地、運動場の整地、道路改修その他郷の作業を行ふが特に、現在進で行つてゐる新義州府堤防強化工事に就業し商業學校生徒のみは府外揚溝山に新築工事中の同校寄宿舍のグラウンド整地に當ることになつてゐるなほ新義州高女、同南高女の女學生らも街を離つて清掃作業を行ふ豫定である、參加學校は左の通り

【公立】新義州中學、新義州商業、新義州東中學、新義州農業、新義州職業、江界農林、龍岩浦水産、新義州高女、新義州南高女

【私立】宣川信聖五山中學、崇德中學、英實學校、三務學校

忍苦鍛錬の實踐
平南でも男女中等學生總立

【平壤】平南道では道內中等學校生徒を總動員して來る夏休みの中十日間を利用して集團勤勞作業を行はしむべく…を實施せしめることに決定し、道學務課でこれが計畫中であつたが次の如く決定した即ち平壤、西門、正義、崇實、鎭南浦高女の五高女三四年生九百五十名を動員女子の勤勞に適當とされる道路製造、裁縫加工…

南滿地區都市對抗野球
鞍山撫順勝つ

【安東】南滿地區都市對抗野球第三日は廿四日午後一時から奉天滿洲々實業を迎へ後援、昭和鋼所、奉天大陸の四チームが參加して開始、午後一時からの奉天對撫順戰は山口（東）尾崎、油谷、永島（撫）四氏審判の下に奉天軍先攻で開始

第二回奉天軍一點…鞍山軍前回裏で一點を返し同點となり、息詰るやうな投手戰を展開して遂に九回まで同點を持ち越し、補回戰に入つて十二回裏鞍山の攻撃成つて二A對一で鞍山軍勝つ、バッテリーは

【鞍山】湯淺、瀬谷　【奉天】雪本、荒木

奉天	010000000000	1
鞍山	010000000001	2A

安東軍對撫順軍の試合は午後四時半から安東軍先攻で開始、球審井上、塁審兒島、安井、深川、安東軍の投手陣亂れてエラー續出、撫順軍の優勢頑つて遂に七A對三で安東軍涙を吞む、バッテリーは

【撫順】中島、伊藤　【安東】山崎、古武家

撫順	20104000	7A
安東	000010002	3

鞍山再び勝つ

四日目廿五日の鞍山對鐵嶺の試合は午後一時から球審井上、（撫）長瀬、安井、尾崎（鞍）四氏審判のもとに鐵嶺軍先攻で開始

第二回裏で鞍山軍一點先取、四回表で鐵嶺軍一擧三點を加へて二點をリード、八回裏で鞍山軍二點を返して同點となり遂に補回戰に入つて十一回裏で鞍山軍一點を入れて鞍山軍に凱歌が擧つたが、この試合によつて南滿地區大會の優勝候補は確實となつた

鐵嶺	000300000	3
鞍山	010000201	4

龍山鐵道優勝
第二浦相撲大會

【第二浦】日鐵相撲部は龍山及び平壤の鐵道局相撲部員を近へ廿六日午前十時から日鐵土俵で對抗相撲を行つたが、第一回戰に十九で日鐵勝ち、第二回戰に十二對七で鐵道、大勝結局鐵道の勝利に歸した、なほ番外三人抜き五人抜きを行つたが何れも龍山鐵道優勝した

虎ホームに
眞珠の効用

當家祖先苦心の結晶になる皇漢藥・眼科光明藥は天然の眞珠を極めて細緻な粉末として配合調劑した目藥で日々氣持の惡いトラホームの顆粒を消散しその羞明・流涙・疼痛其他種々の不快症狀を逐時除いて治します又まんせいトラホームの爲角膜に星が入り潰瘍が出來て視力障害を起す角膜パンヌス或はサカマツ毛の發生を防ぎます。尚内障眼・夜盲症・風眼等の一般眼病や眼精疲勞に用ひて他の目藥に異る効驗があります點眼の方法は至極容易で大人・小兒の別なく何時でも御使用が出來ます。

一回分 金一圓 / 三回分 金二円九十錢 / 五回分 金四円五十錢 / 一週間分 金八円 / 代金引換 廿五錢

本家　京都市五條大橋西　山本治兵衛藥室　電話下一八〇六　振替京都一〇四 大阪一三七 東京一六〇一

專賣特許
防虫 ニコチン紙
むしよけに
お衣類や書籍の保存に米穀類の貯藏に其他防虫保存に最適！
各道・元賣捌所募集
製造元 防蟲紙製造株式會社 大阪市北區曾根崎上二丁目

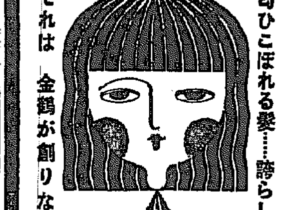

朝鮮土産 ツルチック

戰地の軍人にも
銃後の婦人にも必要だ！
先生にも
學生にも必要だ！
お役所にも
各團體にも必要だ！
何處でも引っ張りだこの
支那事變一年史
『話』臨時大增刊・只今發賣中
支那事變のことなら、此れ一册で充分!! 此れだけ讀むことは絶對必要だ!!（特價・七十錢）

性病 尿の病
腎臟 膀胱 尿道 淋疾 消渇 寢小便
◎誠に古い經驗
經驗された自療法の公開
尿病・性病に惱む人は先づ病氣の知識を知つて効能正しく信用された療法を選ぶことをお奬めする
自宅で治る病理療法の文献（百頁）の獨特人氣本「尿病自療」名記申込者に別名でヒミツに進呈
病理療養の春　回收の悦楽　無代進呈
和歌山市公園大通（三年版）
自療堂泌尿部

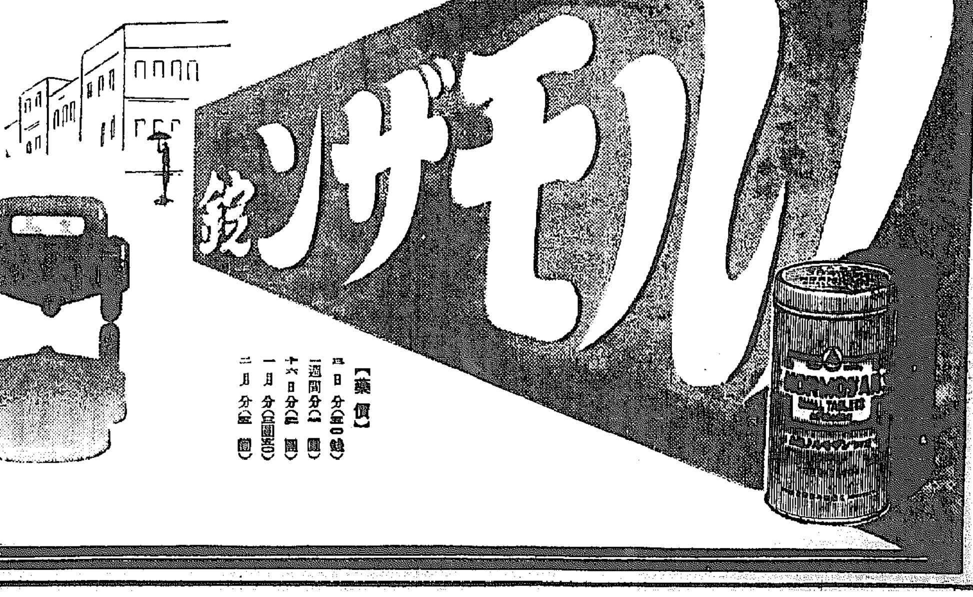

武田發賣品

梅雨時の憂鬱を增す……

胃酸過多症・胃潰瘍に

【憂鬱】な梅雨時に、胸がやけたり、胃がもたれ、生水がこみ上げ胃が痛む等の胃酸過多症狀に惱まされては到底堪えられないでせう。しかも治療を怠ると、病勢は容易に進行して慢性となり、胃潰瘍、十二指腸潰瘍から胃癌にまで進行する恐れがありますから油斷も隙もなりません。

【治療】は早期に徹底的に、と叫ばれるのもこのためで、それには胃液分泌の抑制作用がある最新の治療劑ノルモザン錠が好評です。

ノルモザン錠は、胃壁の被覆保護、胃酸の吸收、分泌腺の收斂による胃液分泌抑制の諸作用により、胃酸過多症、胃潰瘍を安全に治癒に導く好適の藥劑です。

【効能】胃酸過多症、胃潰瘍、十二指腸潰瘍、胸やけ、曖氣、生水、胃痛、むかつき、胃カタル、便秘、惡酔、宿酔、船暈、車暈に。

新發賣 小粒ノルモザン

【用量】一回分が八錠です。

【藥價】三日分（七二錠）…五〇錢　一週間分（一八〇錠）…一圓　十六日分（三六〇錠）…二圓

【藥價】五日分（五〇錠）　一週間分（一圓）　十六日分（二圓）　一月分（三圓五〇）　二月分（六圓）

發賣元 武田長兵衛商店 大阪市道修町　關東代理店 小西新兵衛商店 東京市本町

昭和の常識

出征の軍馬・犬・鳩には、勲章にあたる「功章」が陸相から授けられる。馬(額革)犬(首輪)鳩(　)につける

電車汽車の乗降は、目上目下を問はず、入口に近い人から先になさい、[illegible]合つて[illegible]どると、他人に迷惑

[illegible]は、栄養分が煮汁の中へ殆んど流し出されてゐるから、身だけ食べて、汁を残すのは損

夏は胃腸も疲勞も能率も
仁丹の御活用から

めつきり暑くなると、
身體の調子がガラリと變つて、
異狀を來し易い

しかし
消化と口中消毒の仁丹さへ常用して居れば
それな心配は更にない

何故なら……これから

弱り氣味の胃腸に
仁丹の 常用は、これから多い氷水や飲料水の飲み過ぎで胃液を薄めた結果の消化不良を調整し、水中り、食中りを防ぎますから、これからの飲食の前後に、仁丹數粒は是が非でもお含み下さい、又寢冷え豫防に、就寢前の仁丹こそお忘れなく

疲勞し易い症狀へ
仁丹が 含む、サフランの淨血作用と、旺盛な血行促進作用は、疲勞素をして直ちに腎臓に送り、排泄を完全にしますから、疲れや倦怠を感じることなく、しかも血色をよくし、頭痛の因となる鬱血を防ぎますから、益々、好調にして明朗です

不足し勝の榮養に
仁丹は ビタミンB、ホルモン、サフラン、朝鮮人蔘等を含んでゐますから、その常用は、兎角、食慾の進まないこれからでも、知らず知らずに充分の榮養を攝り、脚氣、夏やせ、夏まけ等の、これから危い症狀を充分豫防することも容易です

炎熱に次ぐに泥濘の戰地
しかも皇軍は强行する
慰問袋には勿論、慰問の手紙にも
是非共、仁丹一袋は同封して下さい

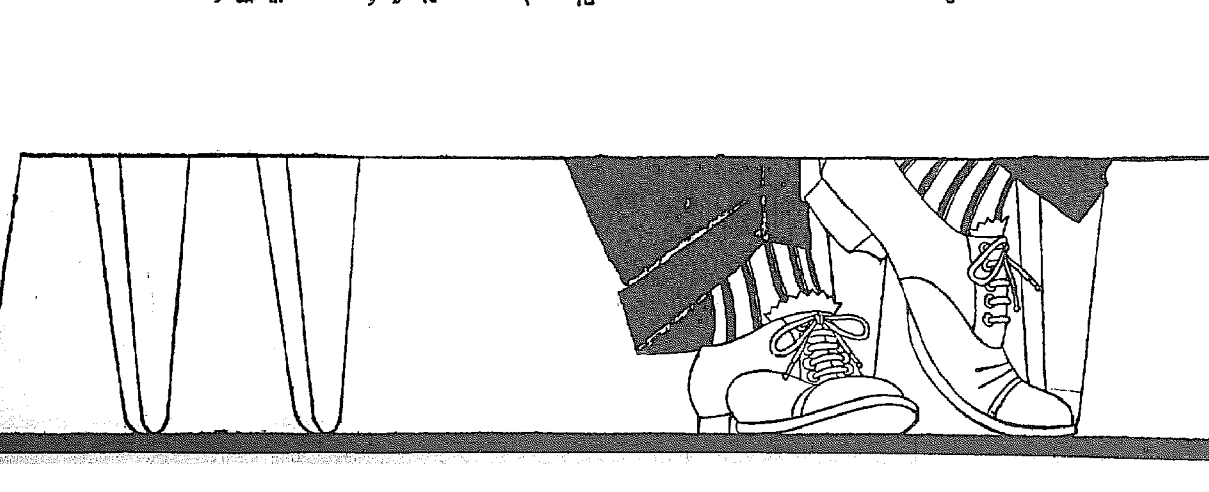

本舗・森下仁丹株式會社

揚る朝鮮陶磁器熱

【上】日本人の蒐集癖と觀賞力

楢崎鐵香

今年は春以來、矢繼ぎ早に朝鮮古美術の展覽會が京阪間に開催された。十數回に渉つて朝鮮の陶磁器は雪崩の如く將來される。

佳良なる物。逸品は如何に高價であつても、どんどん觀賞家の手に入つたが最後、再び海峡を渡つて歸ることは出來ない。

古來幾つかの茶碗類が、日本の茶器となつて歸化してしまつた樣に再び半島の土に歸ることは出來ない。

展覽會には、其の何れにもファンが殺到する。一箇でも朝鮮物を持つてゐる者は各自一かどのファンになつてしまつて、其の次には又二個を求める樣になる。恰も其はレコードファンの樣な具合である。

大體、日本人は蒐集家である。故に古來、日本には東洋の支那、朝鮮、安南、等の物は勿論、遠く歐洲の陶器迄澤山集まつてゐる。

中には隨分いかゞはしい物もあるが、又恐る可き名器を澤山に愛藏してゐる。

世界大戰直後、闇價高を利用して、ペルシヤの古陶、ガラス器等を蒐集する人があつた

京都の第一流の骨董屋に金を托して、フランスや中央ヨーロッパに尤物を探し廻つたが、東京の某家や關西の某のコレクションに於ける樣な立派な物は已に、ペルシヤ現地にさへ無くなつて居て目的を達することが出來なかつた。

ギリシヤの彫刻なども、現地に無くなつて、ブリチッシのミユジユムやパリーの博物館に集められてゐる樣に、高級美術品は、文化の發達した國に向けて流れ集まるのである。

朝鮮の陶磁器や古美術品も、近來東京、京阪間に大量將來されて、數多くのファンは仲々に認識の深い人がある。これは餘談であるが、西洋音樂の理解等も世界的優秀であつて、有名な音樂家の來朝は年々多數に上り、レコードファンの數も、世界的だそうである。ビクターでもコロムビヤでもポリドールの會社でも日本、英米に次ぐ顧客先だと云つてゐる。

先年旅行した時、日本海岸の人口三萬餘の小都市で、ビクターの名曲觀賞會に加入してゐる者が三十五名もあることをレコード屋のおやぢから聞いて驚いたことがある。レコードマニヤは、日本版のプレスでは承知出來ず、ロンドンのビクター會社に、新版のレコードを直接に註文する人が毎月百五十組もあつたとのことである。

日本の眼力と、日本人の蒐集癖は驚く可きで、その觀賞力の發達を裏書するものである。

朝鮮の陶器でも、これは高麗物です、これは李朝物です位の大別では、今時のファンに滿足しない。それ鷄龍山だの、金海だの、務安だのと產地を極め、又御本手だ、井戸だ、粉引だのと中々茶器としての名も知らないといけない。

然しこれは蒐集ファンの仲間內の話である。さて一歩內容を調べると、朝鮮陶器の鑑賞も、陶磁器の文獻も今一つ不充分なものである。

朝鮮物も高麗燒と、茶器物位しか大別して論じ、解說してなく、李朝物になると實に參考書が少ない。

朝鮮磁器の染付等は近來內地に將來される古美術品の大半であるが、詳しい文獻は少ない。

染付のことを色々と調べて見ると李朝四代世祖時代以後のことで、西紀一四〇〇年代に支那から染付顔料を輸入されてゐる。土青と云はれて、李朝の窯では、非常に貴い顔料で優秀な物を作つた記錄がある。土青は呉洲のことと思はれる。

又世宗代の學者、成俔著慵齋叢話に世宗御器專用白磁と記されてあるから、今日際に之美しい白磁も此頃出來たと思へる。

廣州窯は今の汾院と、南漢山の燔川里である。高麗時代より引き續き白磁や青磁を此の地で燒いたようで、李朝に入つて染付の磁器を作る樣になつた。然し染付は支那に求めなければならなかつた。當時支那明では宣德に擬なる立派な染付があつて朝鮮では之を珍しく、染付が造りたくて、朝廷で議してこの染付顔料を求めた。しかし支那の染付は支那で用ひたもので、歐洲の外に、遠くはるばるペルシヤ地方から輸入されたもので回青と云ふ實に美しいコバルトを用ひてゐた。當時ペルシヤの回々教徒が將來したので回青と云はれたのである。

バックミラー

醫專の教練教官野尻老大佐は今事變で後備からカムバックしたヴェテランであるが左頰に大きい靜脈瘤があつた、それを最近同校の醫院で切り取つたので嬉しくて堪らない、會ふ人毎に『瘤取爺さんの話』そのまゝに喜んでスベ／＼になつた頰を撫でながら『あの瘤では長年苦勞した、わしもこれでなんだか若返つたわい』と吹聽し、その元氣でこの頃は目下同校に假住居中の女子醫專の生徒にも銃後女性の意氣を示せとばかり教練をやつて張切つてゐる、これを見た茶目な廣川教授が同僚に耳打ちして『はゝゝこれは珍しい、野尻さんは瘤取兵大佐かな』

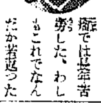

將來の映畫は天然色になる

コルダ監督の示唆

本年初頭以來米國に現はれユナイテッド社の映畫製作に健腕を揮つてゐる英國映畫界の巨匠アレキサンダー・コルダ監督は最近新聞記者との會見で將來の映畫の進むべき道を示唆し、更に現在世界の映畫界に横溢してゐるホリウッド好みは避けねばならぬとコルダ監督獨特の映畫理論から割り出した見解を披瀝したが、今日既に映畫の行きづまりの兆が現はれてゐる折柄傾聽すべき言葉として注目されてゐる

『過去の映畫發達史上に於てサイレントよりトーキーに飛躍した樣に、これからの映畫の進むべき道は天然色映畫だ。恰度過去に於て我々が映畫製作上音を無視出來なかつた樣に將來は色彩が映畫の上の重要意識を帶びて來るに違ひない、私は最近完成した總天然色映畫『Ｘ夫人の離婚』はその明瞭であるといふ點で批評家の好評を博したことは非常に滿足に思つてゐる、來年度の製作豫定作品も總て天然色映畫にするつもりだ、現在の歐洲映畫界には所謂ホリウッド運向が浸潤してゐるが、ホリウッド映畫の行き方と英國映畫の行き方とは截然區別されねばならない。その意味からも米國の俳優がやたらに英國の映畫に出演するのは考へものだ。若し英國映畫界が隆盛を願ふならばハリウッドの眞似はやめて眞にハリウッドと協力するに止めなければならぬ』

米國でも新版物

上映館增加から大流行

目下日本の洋畫界は〝新版〟ものゝ上映が大流行を來しパラマウントの如きはその最たるものであるがお膝元のアメリカでも之が流行して來た。先づパラマウントが一九三二年發賣の『戰場よさらば』をラインアップに加へ一九三八―九年度のラインアップに堂々と發表されて居り、メトロには『バウンティ號の叛亂』『突進』『チャムプ』『ローズ・マリー』を再發賣する旨三八―九年度のラインアップに發表、ユナイトでも『紅はこべ』の新版を英國で再封切し之に因んで前作『紅はこべ』も公開中である

但しこの傾向は日本のそれに切迫詰つての策ではなく、常設館の番組數の增加により所要作品數の增大に應ずる爲に行はれてゐるものである

暗黒街の顔役

またもや新版

洋畫鎖國が今にも具現されさうに鉦や太鼓の大鳴物で囃し立てられてゐるが、まだその實施を見ない洋畫界では愈よストック作品の涸渇を告げるに至り、割合に手持ち品のある東和商事並にＲＫＯを除く各社は四苦八苦の形である、この窮狀を補足する一便法として浮び上つたのが名作の〝新版〟である。既に市場に再登場したもの、主なる新版ものは『モロッコ』『巴里の屋根の下』『ボレロ』『制服の處女』『巴里祭』等々枚擧に遑ないが、この波に乘つて現れ出た珍品に曾てユナイトから提供したポール・ムニ主演『暗黒街の顔役』がミツバ貿易映畫部の手に依つて世に出る事になつた。同篇は彼の全盛を極めたギャング映畫の草分けとも云ふべき作品で當時大ヒットを放つた懷しいものである

寫眞を送る辯

今村豊

京都から、濱田青陵博士が外國に發表する書物の挿繪として朝鮮風の冠つけて、山羊鬚を生やし、安倍能成式の眼鏡の長煙管を持つた男と、これに相當する女の寫眞が、欲しいと云つて來た。

早速、街頭にライカを持ち出して見ると、案外、註文通りの男に會へないのである。今日、少くとも京城の街中から、この樣な古風なものを、見出す事は難しくどうしても範圍が老人に限られる。所が、老人必ずしも山羊鬚なく、冠はあつても眼鏡なく、兩者を兼ね具へてゐるが、煙管を持たないと云つた具合である。

流石女では、古風な男程には廢れてゐないが、若い連中では、やはり、髷が廢れて來た。例へば髷にしても、眞中から、ぴたりと分けて四角に額をのぞかせる代りに內地風に、分目の七三に偏つたのや、ふくらみを與へたものが殖えた。甚だしきは、パーマネントウエーブを施し、斷髮したのさへも見受けられる。

認識不足の西洋人は、日本の男が、チョンマゲ結つてるとまでは思はないが、女は、三浦環の扮するマダム・バタフライ樣のものでなければ、純日本風の氣がしないらしい。廣田劇治製作の觀光映畫は、方々から、ひどい酷評を招いたが、外國風に殺へて、彼地には純日本風のものを、擬した處が、結局あんなものに、落ちたのではあるまいか。

山中を、馬に跨がり、獸を追つて、轉々するオロチヨンの平氣で人を殺すと誤り傳へられる獰猛な面つきに、似つかはしい獸皮の衣を纏つた寫眞が多いが事實今日では、コールテンのズボンに、ゴム靴穿いたハイカラも少からずゐる。

支那人を現はす爲めに、辮髮は今もつて外國の戲畫家が、好んで描く所であるが、あれは、滿洲族が、支那全土を支配してから強制普及せしめた風習で、革命以後廢止された清朝限りのものである。

風俗は、時代によつて變化する。やかましく云へば、日々變化する。同じ日本髷にしても、褐色になつた祖母や母の古い寫眞を見れば恰好の相違に驚かされ、同じ規定の制服制帽乍ら、昔の大學生と今日の大學生との間には明らかな形の變化が認められる。

昨日の朝鮮風必ずしも今日の朝鮮風でなく、浮世繪で代表される日本風俗は、幕府と共にとほの昔亡んでゐる。

しかし乍ら、一方こうも考へられる。

風俗の國乃至地方色と云ふものは、それが、最初からあつたものか、外來のものかの發祥は別として兎に角、相當の歷史を經て、その國乃至地方で、獨特の形に發達したものを指すとすれば、現在の大多數かそうでないにしても、冠、長煙管は、純朝鮮風であり、島田、丸髷は、今日、日本女性の小部分が結ぶに過ぎないにしても、純日本式だと云へる。

獨り風俗に限らないが、最初から純粹固有のものを擬するとなれば中々大變である。萬葉にさへも、朝鮮語が入つてゐると云ふから、日本語から、外來語を、こと／＼く除いて、つきつめて行つたら結局、アイヌ古語の僅かな語彙だけが、殘りはすまいか。日本獨特の如く見える城も、南蠻人の築城法による所大なりと云ふし、三味線は德川時代に、蛇味線から改良されたものと云ふ。

朝鮮の煙管は、日本から渡來當時の型が、そのまゝ殘るが故に、反つて我々には珍しく感ぜられる。

白人の誇り、西洋音樂も、古くアラビア發祥のお蔭を被り、今なほ多數のアラビア語が術語として殘つてゐる。

純粹固有と云ふものは古く遡れば遡る程、必ずしも固有純粹とはならないで、逆の場合が多い。兎に角外來のものであつても無くつても、自分の所にとり入れて獨特の形、獨特の機能を發揮する樣になつたら、自分の固有と云へるだらう。

この意味で日本佛教は、堂々たる日本佛教、日本軍艦はあくまで日本軍艦、飛行機も此頃は、日本飛行機と云へるものが出來て來た。

閑話休題、冠や長煙管寫眞は、今日の躍進朝鮮の姿でない事は確だが、同時に未だ亡びずに殘る古い一面を示す事も確かである。まして相手は考古學者で、寂び所は古い所に扶つてゐるので、濱田博士の如く『あんなもの寫して』と嘲られない前に斷つて置く。

新選組

卅日黄金座へ

日活京都の幕末もの、原作脚色は牧陶三、撮影は石本秀雄、錄音は海原幸雄、音樂には西梧郎があたつてゐて、マキノ正博がメガフォンを握つてゐる。幕末新選組の末路をストーリーの主軸としてあつかひ、それに宮川數馬(尾上菊太郎)おはま(市川春代)の戀物語を配してゐる。配役としては近藤勇に月形龍之助、土方歳三に澤村國太郎が扮してゐる(卅日から黄金座で大都作品『命を賭ける男』と日活東京作品『軍國涙の母』同時上映)

次週番組

京龍館 (三十日から七月三日まで)▲ワーナー作品エロール・フリン、ケイ・フランシス『沙漠の朝』▲東寶京都作品黒川彌太郎、大川平八郎、明日待子主演『映畫發達三十年史』

黄金座 (三十日から)パラマウント作品リカルド・コルテツ、ゲイル・パトリック、エイキム・タミロフ主演『命を賭ける男』▲日活京都作品月形龍之助、尾上菊太郎、澤村國太郎、市川春代主演『新選組』▲日活多摩川作品木水二、近松里子、橘公子主演『軍國涙の母』

浪花館 (七月三日より)▲新興東京作品大內弘、美鳩まり主演『トーチカ娘行狀記』▲新興京都作品市川右太衛門、瀬田研二、飯田蝶子主演『紀乃國屋文左衛門』

不連續線

薄命

一緒に散歩してゐると、前から來た中年の女に、山田君が會釋した。

『シヤンだな』

私は、山田君の顔を見た。

『うむ。あれで三十四だよ』

『ほゝう。二十七八に見えるね』

『誰でもさう云ふよ』

二人は、しばらく默つて歩いた。

『君、あの女は獨身だと思ふか、それとも細君だと思ふかい』

急に、山田君が私の顔を見た。

『無論、三十四にもなれば、誰かの細君だらう』

『ところが獨身なんだから』

『へえ。本當かい』

『獨身は獨身だが、未亡人さ』

『可哀さうに』

『亭主運が惡いといふのかね。今まで三度結婚して、三度とも亭主に死なれちやつてね』

『どうしてだらう』

『その亭主も、揃つて病弱かつたやうにも見えなかつたんだけどね』

『ふん』

『つまり、體質的に合はなかつたのかも知れないんだね』

『ふん。美人薄命といふやつだな』

『ふゝゝゝゝ』

山田君が笑ひ出した。

『何だい』

『薄命は女の方だらうか。それとも死んだ男の方だらうか』

『なる程ね。あはゝゝゝ』

『ふゝゝゝゝ』

二人は、また歩き出した。

間奏樂

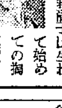

新興、木村惠吾監督の『大岡政談、花嫁八十八夜』に出演してゐる森靜子は生れて始めての捕物役としてどうも巧くゆかず、仕方がないので夫の澤香英八郎に教へて―と言へると、これが何と大岡越前守だから『バカ申せ』

新刊紹介

▲鮮京城名妓大鑑(今井晴夫著)本・東・南の三券番及び漢城・朝鮮・鍾路の朝鮮側の券番の各名妓約二百名を美麗寫眞入りでのせ、本名、出身地、得意藝、趣味等の細部に渉つて一人／＼の紹介記事が滿載してゐる(十圓、京城若草町五一、鮮城社出版部)

▲支那事變國債ラヂオドラマ集(大藏省理財局內閣印刷局)

▲司法制度革新論(三十五錢)東京・大森・南千束町九五坂田眞一

▲會社評論(十三年半期特別號)四十錢、東京瀧野川瀧野川町二〇五六會社評論社

▲帝國教育(六月號)三十錢、東京・神田・一ツ橋二、帝國教育會

▲仁川(六月號)一圓、仁川港町三五、仁川社

▲ボトナム(六月號)四十五錢、東京・牛込・新小川町三、ボトナム發行所

▲朝鮮遞信(五月號)五十錢、京城光化門通遞信局內朝鮮遞信協會

▲厚濟(六月號)三十錢、東京・小石川・大塚仲町四一、厚濟會本部

▲京城商工會議所經濟月報(第二六八號)五十錢、京城商工會議所

▲電氣協會雜誌(第一九七號)東京・麴町・有樂町一丁目三、電氣協會

▲電氣之友(六月號)四十錢、東京・京橋・銀座八丁目一電友ビル電氣之友社

▲創作工藝(六月號)十錢、東京芝・田町一丁目一二創作工藝振興會

▲海(六月號)大阪・北・宗是町一、大阪商船株式會社

▲ホームライン(夏季臨時增刊號)十錢、東京・日本橋・本町一、ホームライン社

▲大陸(七月號)五十錢、東京・芝・新橋七、改造社

▲キング(七月特大號)七十七錢、東京・小石川・音羽町三丁目、大日本雄辯會講談社

▲金融組合(六月號)三十錢、京城竹添町一丁目七五、朝鮮金融組合聯合會

▲農業と經濟(六月號)五十錢、東京・赤坂・一ツ木町三一西ケ原刊行會內、農業と經濟社

▲近代女性(六月號)四十錢、東京・日本橋・吳服橋二、日本女性文化協會

▲日本文化(創刊號)二十二錢、東京・小石川・大塚坂下一〇二、昭森社

▲文學精神(六月號)二十錢、東京・小石川・小日向台町一の三、文學精神社

▲同胞愛(六月號)二十錢、總督府內社會課內朝鮮社會事業協會

▲朝鮮之蠶業(六月號)三十錢、全北・裡里、朝鮮之蠶業社

▲局友(六月號)十錢、朝鮮總督府遞信局、局友會

▲內外教育(六月號)六十錢、東京・神田・神保町二丁目一〇、山海堂出版部

▲基礎イタリー語(濠尾俊彥著)一圓五十錢、東京・牛込・西五軒町三二、大學書林

▲模範支那語會話(本田濟人著)一圓十錢、東京・日本橋・吳服橋二ノ五、大阪屋號書店

▲支那語會話(三省堂編)五十錢、東京・神田・神保町一、三省堂

▲科學ペン(七月特大號)時間の測定と認識、國史及び歷史文學、不良少年少女の問題(八十五錢)、東京・芝・田村町テキストビル、科學ペンクラブ

▲新公論(七月號)論文は山浦、高橋、大河內、細川の四氏、創作は南川、石川、岡田(五十錢)、東京・京橋・木挽町五、新公論社

『今晩のラヂオ』

六時朗讀劇(大)飛緑陂り▲六時二五分趣味講演(城)上田常一▲七時三〇分ラヂオ常識(城)津村二二▲七時四〇分講演(東)後博達▲八時講談(東)田邊南龍▲八時三〇分長唄(東)月如名曲選▲八時五〇分連續ラヂオドラマ(東)八軒長屋

專賣特許

ゼオラ 藥用齒磨

新聞名御明記の上御申越次第 ゼオラ藥用齒磨文獻進呈

同郵券二十五錢同封下されば 現品も何時にてもお送り致します

從來の憂ひを完全に一掃する齒磨の出現！

本齒磨(ゼオラ)と從來の齒磨の相違は

①、主劑其物に强い物理的吸着作用

「ゼオラ」藥用齒磨には、口腔內の食物殘渣とかバクテリア及び其醱酵生成物等を丁度磁石の樣に吸着清淨する物理的吸着作用があります。本齒磨は此の作用に依て齒の病氣の原因となる桿菌等の繁殖を防ぎ酸を中和しますから、配合劑の殺菌消毒と相力俟て齲齒の發生を合理的に豫防します。又使用後爽快な感じが口中に殘るのも主として此の作用の結果です

②、銳敏な化學的置換作用

「ゼオラ」藥用齒磨には、唾液中にある石灰とか苦土等を自體が含む「ナトリウム」と交換して取り除く化學的置換作用があります。本齒磨は此の素晴しい作用に依り齒石の沈着を防ぐと共に既成齒石をも崩壞除去する獨特の效果がありますから、之も本齒磨特有の配合劑として誇る殺菌劑の協力と相俟て齒槽膿漏症を未然に豫防します

がありますから特別の配劑を俟つまでも無く齒の疾患を未然に豫防出來る事

③、新强力殺菌劑を配合して、殺菌效果に萬全を期したこと

④、獨特の爽快なる使用感を有すると共に嫌な口臭を完全に除去する事

⑤、齒牙の美容劑として科學的に齒を美化する效果が斷然顯著なることなどで、是等の相互的な協力によつて齲齒、齒槽膿漏、齒齦炎等の疾患を完全に豫防し得る點であります

25セン

發賣元 東京日本橋兩國 ミツワ石鹼本舖藥品部

M.611

快男子（くわいだんし）

（70）

大島伯鶴演　今村恒美畫

天王寺境内

松田といはれた紳士、どういふ都へですか、乞食のやうな姿の仁體を呼止めて、風呂へ入れるやら理髪師を宿へ呼んで髭を剃らせるやら。やがて運んで來た酒肴。

松『サア旦那一ぱいやりませう』

仁『さうか』

飲んでゐる内に、洋服屋が來る勿論既製品ですが、仁體の身體にピッタリ合つた背廣、オーバー、直ぐに悪いところは直して持つて來る。靴、帽子、時計屋が來て金側時計、これだけでも少からん金でございます。

仁『オイ、貴樣女非を悩して、俺どんにこんなにいろ／＼の物を買つてくれて、俺どんを妻にでもしようといふのか』

松『冗談いつちやいけません、お蘭さんのやうな佛ツ頂面を妻にする奴があるものですか』

仁『さうぢやらう、俺どんも貴樣の自由にされては迷惑ぢやからね』

松『ふざけちやいけません』

仁『けれども何で一面識もない俺どんに、こんなことをする』

松『少し私に考へがあるんだ、マアノ＼何にもいはずに、私に任せてお置きなさい』

仁『さうか』

膽の大きい仁體、別に氣にも留めませぬ。いはるゝ儘に、その服オーバーを着て、金時計を下げ中山の高帽子をかぶつて見ると丈は高いし、實に堂々たる風采。

松『ヤアどうもお立派だ――ちやアー杯飲んだらこれから出掛けませう』

三好野華墩の拂ひを濟まして、松田といふ男、仁體を連れて岡山を立ちましたが、それから名所舊蹟を見物し乍ら、大阪へはいつて參りました。

茲は大阪天王寺の境内に姿を現したのは仁體と松田といふ紳士、仁體は洋服姿、松田は大島ぞつきの扮装、濱物の裾をはしよつて小さた折鞄を小脇にかゝへ、細巻の洋傘を杖に突いて中折帽子、どう見ても香具師の支配人といふ様子でございます。仁體のことを先生先生といつて居ります。

松『先生、この五重の塔へ上がつて見ようぢやありませんか』

仁『ウム、よからう』

天王寺の五重の塔、頂上へ登ると大阪全市がスッカリ見えます。見渡すと森々と黒煙天を掩ふてゐる有様は、いかに大阪の工業が發展してゐるかといふことを思はせます。仁體は葉巻をくゆらせ乍ら四邊を眺めて居ります。

松『先生、あなたはどうしても私に本當のことを明さないが、私もこれまであなたに盡したんだからもうそろ／＼聞かしてくれても宜いぢやありませんか』

仁『ウム、それよりも貴樣俺どんに何の望みがあつて、こんなに金をかけて呉れるのぢや、俺どんは逆さにふるつても、鼻血も出ない男ぢや、所がこの扮装ばかりでも安くはない、わけて懐中に金がなければ淋しからうといつて、大枚五百圓ちう金を紙入に入れて、無理に俺どんのポケットに押込んでくれたが、一體貴樣何の望みがあつて、俺どんにこんなことをする』

松『先生、私はあなたの子分にして貰ひたいから、これまで盡したんだが、これから先、あなたは何をしようといふのか、そのあなたの目的を聞かして下さいませんか』

仁『ウム、さうか、聞かせんといふなら聞かせてやらぬ事もないが一體貴樣の本業は何ぢや』

松『前からいつてゐるぢやありませんか、深川木場の材木問屋で松田儀兵衛といふ、これでも五十萬や六十萬の資産があるんですよ』

仁『嘘をつけッ』

仁『アヘヘヘ、貴樣が商人かどうか、いくら世事を知らぬ俺どんでも、その位の事は分つてゐるぞ』

松『ヘエ、ちやア先生は私を何だと思つてゐるんで……』

仁『盗人だッ』

どこの紅にも負けない！
クロバー
ホヽ紅　美しい豊富な色澤　十八色　三五セン　四〇セン
口紅　唇を荒らさず、ヘゲない口紅　六色　四〇セン　八〇セン
各デパート・國産化粧品店にあり
東京・三好野合資・大阪

キングレコードの流行歌
従軍手帖から
大好評　大人氣！　個々胸に迫る感激―前線の生々しい實感の溢れた大傑作盤！
久保田宵二作詞　細川潤一作曲
塩まさる唄
片面　坊やも軍人　松島詩子唄
A19

体位向上　健康報國
浴びよ日光　鍛へよ身體　健康明朗　銃後の備へ
新時代の強壮劑
ピオトニク
藤村製藥所
三〇五〇　二圓五〇

醫學博士木村良恭推奨
肺結核
何が一番有効か？
肺結核は肺が犯されてなくなる現象で從つて肺の全快はそれが恢復されれば全快である。本療法はこの學界の定説により考案治療法に成功した新發見で内服・吸入・注射とは全然異り藥液を直接肺臓に吸ひ込み悪い患部を喰ひとめて肺を強めて治す治療界に類例のない最新最高の救肺原因療法發表である。ありとあらゆる療法を試み更に効なく今悩みつゝある方は是非一日も早く御實行下さい。たんに驚く藥効あり更に連續すれば肺は大なに強つて痛く熱も降り氣分もよく食慾増進し體重増して全快せしむ。詳細なる說明書は郵貨九錢でへがキで申込次第無代送呈す
一日一錢五厘入四円五十錢、十倍入八円、廿倍入十五円他に吸藥器二円（始めだけ）前金送料六十二錢代金引換五錢増し
東京市銀座二ノ十　發賣元　日本藥物研究所　振替東京一三九九七三番
代理店　東京　大阪　株式會社　玉置商店

家庭用
ピレキラ
強力殺虫液
無色透明　汚点附かず
一家に一瓶
専賣特許
蠅や蚊はピレキラで殘らず退治て下さい
他の殺虫液と異なり―純白―水晶の如く綺麗で高貴な芳香を有し効力の的確強烈な事は申すまでもありません
到る處の藥店及荒物店等にあり　御買求の節は「ピレキラ」と御指名乞ふ
鳳凰印　駝鳥印
かとりでは大將キンチョー
大正蚊とり線香
紀州・湯島　大正除虫菊株式會社

りん病　ばい毒
吉田喜松監製劑
グッドラ　有田
食いから効く効く早く治る

徳永小兒科
醫學博士　徳永勲
西小門町四一　電光一九六〇

おいしくて　榮養になる
レッキス
社交上手
即座に奨め得る點で　美味榮養に富む點で　而かも萬人向の點で　最も氣の利いた御接待
目下……
お好きなブドー酒又はレッキスのレッテル二枚で素晴らしい大景品附特賣中！

福助夏足袋
召せば爽か　忽ち備はる　足下の緊張
洗ひのきく福助と
工程も檢査も同じ福
用な姉妹品は……
家庭足袋・貞淑足袋

化粧すればするほど若く美しくなる
化粧をすれば肌がアレたりヤケたりすると云はれたのは昔のこと……クラブ白粉でお化粧になりますとホルモンの効果で使へば使ふ程却つて益々若く美しくなります。
NO―8
クラブ白粉
國産優良榮養白粉！

浪花館
六月二十五日
○大朝、朝鮮、京日（ニユース）
○フオクス社特作　私のテムプルーシヤーレイテンプル主演
○京都特作品　戀愛劍法　大谷日出夫、松浦妙子
○新興東京特作　應援歌　瑞井貢、逢初夢子
大衆席　金三十錢
午前十一時迄の入場者八十錢の割引ヲ致シマス

中央館
廿七日より三十日まで四日間　階下席十錢均一
大毎國際ニユース
米國パラマウント社超特作　涙の審判
デル・ヤギ・パンチ主演
ツンドラ
初變装　忍術道中双六　市川男三郎主演
毎日晝夜三回興行　第一回　一、〇〇　第二回　二、〇〇　第三回　〇〇

喜楽館
六月廿七日―七月一日　五日間　大人卅錢・學生十錢
朝日・毎日・パテー・ニユース
背廣の王者
隊長ブーリバ
宮本武藏

京城劇場
七月八日より同十日迄三日間
國防献金素人浪曲大會
入場料金三十錢
主催　京城浪曲研究會

阿波共同汽船出帆
大阪行　十六日　共同丸
雷美丸
早鞆丸
第三雲丸
仁川府海岸町　代理店　野口商會　電話二四・一七三番

大勝館　ワカゲキ
六月廿二日より七日間　五〇錢均一
オースケートラの少女
大毎ニユース
大天使の花園
大朝ニユース
第一回　12,00　12,10　1,35　1,55
第二回　3,15　3,25　4,55　5,01
第三回　6,50　7,00　8,30　8,40

黄金座
六月廿三日より六月廿九日まで
京劇パ唱朝海
日ニユース
社ニユース
客ふ假面
商ニユース
寶スリ
午前中入場者割引致シマス
6,50　2,47　11,00
7,00　2,57　11,10
7,47　3,42　11,57
7,57　3,52　12,07
9,04　4,59　1,14
9,14　5,09　1,24

明治座　松竹キネマ
六月二十七日より三十日迄上映時間表
ニユース　6,50　2,23
風の中の子供　7,24　3,04　11,00
我は海の子　1,56　4,36　12,30

京龍館
二十七日―二十九日
1　朝日世界ニユース　6,40　2,25
2　キートンの爆彈成金　6,50　2,35
3　南京　8,05　3,55　12,00
4　兄いもうと　9,25　5,15　1,20

朝日座
六月廿九日三十日二日間限り
乙女人形淨瑠璃
大阪文樂　新義座
（御目見得餘り物）
一、御祝儀寶の入船
一、傾城阿波の鳴門　大和往來
一、奥州安達ケ原
一、お半長右衛門
一、伽羅先代萩
一、義經千本櫻
午後一時ヨリ開演仕リマス
大衆席（七十錢均一）

輸送協會一元化 實現は困難か
各地の利害對立で

阪神、京濱兩鮮米輸送協會の一元化問題は過般の鮮米新規會議に於て朝鮮側荷主より提議されたが、兩協會を一元化することについては內地荷主並に船會社にも配船關係から相當に異論があり、問題は東京鮮米問屋組合に於て更に愼重調査研究を行つた上今後の方針を決定することになつた、卽ち兩協會を合併することによる利害得失が現狀維持である場合との間に如何なる比較を生ずるかといふ點に於ては各種の意見が行はれ忽ち各地間の利害對立を齎す惧がある、朝鮮荷主が希望する如く輸送協會の一元化は急速に實現しさうもない形勢にある

南浦の氷保險 期間を短縮か

鎭南浦に於ける各種氷保險の期間短縮については過般鮮米運賃新規會議の際船荷主側と保險協會との間に折衝が行はれたが、現在の十二月十五日より三月末日までの期間を一月十五日より三月末日までに改正せられ度しとの要望に對して、保險協會は十二月中に於ける過去の實績を調査した上期間の短縮に應ずる模樣である

釜山、名古屋の 賃開きを改訂

鮮米標準運賃と西鮮名古屋間運賃の賃開きは過般の新規會議に於いて未解決のまゝ殘されたが、西鮮名古屋間の賃開きはその影響するところ大であるため當分現狀維持にすることに決定し、たゞならぬ名古屋荷主の縮少要望切なるものあり、目下大阪に於いて鮮米輸送協會との間に折衝中で近く纏まるはずであるが、現在の賃開きは二十五圓で他港の賃開きと相當開きが大であるため、結局十五圓位に賃開きを縮少することになる模樣である

近海海運市況は この邊が絶頂か
日本海統制の氣運は濃化
高井朝郵營業課長談

鮮米運賃改訂協議會に出席中の高井朝郵營業課長は二十六日歸城したが左の如く海運事情につき語る

◇……鮮米運賃は時局柄でもあり又米といふ生活必需品に重大關係を有するものであるので吾々としては讓步を敢てして措置に決定した、朝鮮のためには至極結構なことゝ思ふ

◇……海運界は遠洋航路は益々逼塞されてゐるに反して近海航路は最近の特殊事情から再び活況を呈してゐる、三千トン級の船舶が市場から姿を消するも近いことであらう、從つて傭船料は三千トン級以上十二三圓を唱へてゐるが、政府は物價の抑制に乘出した際であり、又海運自治聯盟の標準傭船料と余りに懸隔を生じた意味に於てこの邊が頂上ではないらうかと思はれる これ以上の昂騰に對しては政府が直接統制に乘出す機運があるからである、日本海の航路統制問題は軍部を中心に最近俄かに進步し去る二十四日の閣議にも上程された位であるから、年內には何とか目鼻がつくのではないかと思ふ、統制案の內容は勿論わからないが、要するに新潟羅津線を中心に關係船會社の航路を完全に統制しようと云ふのであらう

朝取證券取引員 ㊗ 京城證券 京城府南大門通二丁目 代表電話本局五一〇〇番

米穀移動高 農林局調査

昭和十三年五月分米穀移動高調査成績は廿五日本府農林局から左の如く發表された(單位石)

道別	搬出數量	十一月以降累計
京畿	九〇、九九五石	一四〇、七六六石
忠北	[illegible]	[illegible]
忠南	[illegible]	[illegible]
全北	[illegible]	[illegible]
全南	[illegible]	[illegible]
慶北	[illegible]	[illegible]
慶南	[illegible]	[illegible]
黃海	[illegible]	[illegible]
平南	[illegible]	[illegible]
平北	[illegible]	[illegible]
江原	[illegible]	[illegible]
成南	[illegible]	[illegible]
成北	[illegible]	[illegible]
合計	[illegible]	[illegible]

二、米穀移出數量 移出數量 [illegible] 累計 [illegible]

三、米穀輸出數量 輸出數量 一〇[illegible] 累計 [illegible]

弗切下說は 單なる觀測
米コンマース紙說く

【紐育十一日發】十一日付の米國ジャーナル・オブ・コンマース紙は『弗切下は不況打開の方策』と題して次の如く述べてゐる、『最近二週間以來ニューヨーク財界方面では、弗切下說が行はれて居り、其の結果として昨十日弗に對する外國貨幣の爲替相場は急激に上騰し、又ロンドンでは弗を單位とする金の價格は一『オンス』に付き二仙方値上りを示した、右弗切下說は政府當局で之を考慮して居るとの情報に基くものではなくて、不況打開の方法際に今週上下兩院議員の選擧に對し、不況の脅威を除去する方法としての手段であるとの觀測に基いてゐる』

公認債權株式賣買引受專業 京城府黃金町二丁目一九八 山一證券株式會社京城支店 電話本局 三五一八・三五一九・五三四〇・五一〇七 振替京城二八八三番

東滿取引促進に 保稅倉庫が必要
森朝郵社長視察談

約二週間に亙り東滿洲を視察中の森朝郵社長は二十六日歸城したが左の如く語る

牡丹江並に佳木斯を中心とする東滿洲の異常な發展振りには全く驚いた、經濟的に國防的に東滿洲の將來性乃至重要性は蓋し期待して待つべきものがあらう 牡丹江は今や人口十萬を擁し都市計畫によると三十萬を目標にしてゐる。佳木斯は現在人口六萬であるがこれも將來大いに增加するだらう、この二都市は要するに圖佳線を利用する北鮮三港への連絡と松花江の水運を利用するハルピンとの取引を控へて物資の大集散地としての性格を備へてゐる、卽ち東滿洲の經濟は對日本の經濟であるが朝鮮としては商港を利用して日本と滿洲の貿易を助長すると同時に朝鮮自體の經濟發展力を東滿に向けることも大いに必要である そのためには商港に保稅倉庫を開設することが必要であると考へる、移民の狀況も視察したが大體に於て成功してゐるようである

生保の國債支拂

【東京發】既報の如く大藏省では公債消化促進の見地から生命保險會社の被保險者に對する保險金の支拂を一部分公債を以て行はしめることを考究中であるが、他方民間保險會社一部では次の見地から此の當局案に難色を表はしてゐる 卽ち非常時に支拂はれたる保險金は、殆んどすべて遺族の財產として不動產及び有價證券に投資されてゐる現狀からみれば何らの弊害もないのみならず、生保自體としても右により公債保有量を相當增加せしめうべしとなしてゐる、たゞ現行商法によれば、被保險者の保險料の支拂は、會社側に對し一定の報酬を與へればよいとしてゐるのに反し、保險金の支拂は一定の金額を約束することになつてゐるので、現行法を改正しない限り公債で保險金を支拂ふことは出來ない、從つて右の法律改正までは一時的便法として特例を設けるか、乃至は戰時保險のみに限つて公債を交給すべしとなす案が有力である 從つて今後の情勢如何では法規上その他の問題あるにしても大藏省が商工省保險局を通じ同案が實現されるやもしれずとみられるに至つた

財界の自主的協力 大藏當局も期待
貯蓄實行組合設立に

【東京發】大藏省では一般銀行、會社、工場に對し貯蓄實行組合を自主的に設けしめることゝなつて居り、特に五大財閥に對し如何なる形で之を迎へるか注目されてゐたが、池田藏相の意向に基づき事務當局では當面次の方針で臨むことゝなつた

卽ち藏相はこれら財閥に對して當局が徒らに高壓的態度で強遇することに不用の反感を唆り、これがため實效を上げ得ぬとの懸念もあるに鑑み、大藏當局より特に積極的に貯蓄實行組合設置を慫慂することなく、こゝ當分は財閥の自主的協力に期待をかけ、これが設置を待つの態度で臨むことゝなつたと

木炭自動車 京春早くも運轉

燃料國策に順應する木炭自動車については、京城中心の京春、京畿の各社が率先して種々實現中であつたが、京春鐵道が來る七月から京城春川間に於て實用化する事となつた、京春間の運轉試驗は最も好成績をあげ、燃料としても僅か二錢半を要するのみであり且會社は傍系事業で木炭製造を行つてゐる關係もあり、この成績は期待されてゐる、然し木炭瓦斯發生機の供給力には制限があるため一部轉化の外多くを望めない

全國鋼材組合 七月より事業開始

【大阪電話】全國鋼材商業組合では、去る廿三日新大阪ホテルに臨時組合を開き、理事會に於て決定せる統制規定原案を附議決定、統制委員の人選を行つた結果、現在の理事十八名の外、商議員より東京側島田、佐藤兩商店、大阪側より森下、小倉兩商店を追加、組合外より指定者二名合計二十四名を選任、陣容整備を終つたので七月より事業を開始するはず

鑿岩機 供給緩和す

總督府では昨年度から產金獎勵使用の鑿岩機及選鑛場施設に國庫から補助金を交付して同事業の助成に努めて來た結果、鑿岩機施設希望者は最近著しく增加せるも時局柄材料の拂底と一部業者の買惜しみ、買占め等で鑿岩機及びモーター類の不足を告げたるも統制令公布以來これが取締漸く徹底し供給も緩和され、販賣價額も安定して來たので鑛業家も積極的に購入施設中であるから、半島產金界は時宜一掃して明朗々たるものあり、產金報國大も期待されて來た

京城府明治町 源山本源作商店 代表本局五一九一番
特價品で依賴額著 鐘水池糖 同新 肥料 帝國製糖 磯南の販賣好轉 日曹製鋼 日本肥料 上期以來の利益倍增 金鉢開發で好轉 小田急 以上レポート推奨

工事豫算節減のため 內務局調査開始

總督府內務局では政府の物資節約緊縮の方針に則り各局に魁けて直轄工事及補助工事を相當額節減する事となり、廿五日各道府邑各土木出張所宛、工事別進捗狀況を照會したが、之が回答の出揃ふのを待つて愈よ本年度の相繼工事及補助工事實行豫算を編成する事となつた

總督府豫算 今後折衝で決定

非常時局下に於ける物資の節約、緊縮は重大案件をなすに至り、政府で昭和十三年度實行豫算に就き相當額の節減を斷行、政府自らその範を垂れる事となり、目下着々準備を進めてゐる模樣である、從つて朝鮮總督府豫算に就ても過般を通して相當額の節減が加へられる事となるはずで、その程度は全く不明であるが、大野政務總監、水田財務局長の大藏省に於ける折衝に依つて決定されるものと見られる、しかして豫算節減は重要物資の供給抑制と相俟つてその效果を擧揚せんとするものであるが、結局大藏省が內外地に於ける實行豫算節減額を示し、それによつて夫々[illegible]開始されるも

燃料燃燒講習會 工協主催で開催

朝鮮工業協會では本年度事業計畫の燃料完全燃燒講習會を七月十日頃京城府と共同主催で大阪府營部工場課技師樽谷三郎氏を招聘して開催、理論、實地の兩方面の講習を行ふことゝなつた

鑛業開發無配

朝鮮鑛業開發會社は二十六日午前十時より朝鮮ビル五階會議室に於いて定時總會を開催、次の利益金處分案(無配)を可決取締役一名の任期滿了に伴ふ改選は前任取締役の重任と決定した(單位圓)

前期繰越一三九、六三七當期利益金一九六、一九六合計三三五、八三四この處分、法定積立金一〇、〇〇〇別途積立金一三〇、〇〇〇退職基金四〇、〇〇〇役員賞與金一〇、〇〇〇後期繰越金一四五、八三五

鑛業法改正案 來議會に提出

【東京發】商工省では現行鑛業法については、昨年十月以來、鑛業法改正委員會を設け、之が改正案の內容につき檢討を進めつゝあつたが、こゝに至り來議會に改正案を提出することに方針の內定を見るに至つた。然しながら現在同改正委員會では改正の基本方針につき次の二意見がある

第一、現在の鑛物增產法をも包括せる綜合的なもの、卽ち、現行法の如き受動的なものでなく積極的助成策をも含めるものとする案

第二、鑛物增產法は包括せしめず、現行鑛業法の如き受動的なものとしてそのうち、既に時代遲れとなつてゐる規定の改正に止める案

而してこの二案のいづれに落着くか未だ決定してゐないが、商工省では近くいづれかに方針を決定し來議會提案に間に合ふやう法制局に對し、促進方を[illegible]

全鮮工業者大會 次回は大邱で開催

第五回全鮮工業者大會は去る二十二、三の兩日仁川に於て開催されたが第六回大會は大邱に於て開催の豫定

棒鋼線材建値 八九月渡し据置

【大阪支局發】棒鋼線材共販組合では二十三日新大阪ホテルに於て理事會を開催、八九月渡し賣出建値を棒鋼丸ベース百八十五圓、線材五、五ミリ物百九十圓(共に据置)に決定した

海運自治委員會 諸問題を協議

【大阪支局發】海運自治統制委員會に於ては戰時統制下の海運統制強化のため委員會を結成、二十四日商船神戶支店に村田社長を始め佐々木(三井)、納賀(山下)辻(大同)谷口(明治)、田中(互光)山本(山本)の諸氏出席の上、運賃並に傭船料の抑制、海上輸送貨物の順位、等の問題を協議したが、當日は單なる意見の交換に終始し、二十七日更に第二回の委員會を開く事となつた

朝鮮取引所米豆證券取引員 株式 期米 太 新田義民商店 電話 220 2170

京商定期總會 二十九日開催

京城商工會議所では來る二十九日午前十一時から同所に於て議員總會を開催し、昭和十二年度事業報告及收支決算承認に關する件、朝鮮商工會議所第七回定期總會經過報告の件を附議することゝなつた

五月郵便振替貯金

京城及び釜山の各貯金管理所取扱の五月中の郵便振替貯金は受入總金額五千三百五十七萬二千七百三十二圓、拂出金額五千四百六萬二十二圓

朝取證券米穀取引員 株 京城黃金町 米 仁川本町 吉村榮左工門商店

三越株一萬株 東橫又も買收

【東京發】東橫電鐵はさきに日本徵兵、內國貯金兩社の所有に拘る三越株合計七萬七千株を肩替り、遂に三越の支配權を握つたがその後間もなく同社ではさらに日本不動產銀行が所有してゐる約一萬二、三千の株式をも肩替りすることゝなり各當事者間に交涉を進めつゝあつたがこの程兩者の意見一致を見たので近く名義書替へを行ふことゝなつた、これにより東橫は三越の株式約九萬株を所有することゝなり、愈よその支配權を強化した譯である、なほ五島東橫社長は『消費產業』の合理化を目指し今後とも各地の百貨店を買收する方針である

半島に誇る證券市場 朝鮮取引所 滿鮮取引にも實物取引にも 新聞入の相場 二田原レポート 申込無代進呈

朝取證券取引所取引員 二田原商店 京城 本町 電話 [illegible]

株式 防戰買に小戻る
橫這ひに終る

前場 休日前大檢落直後投げ一巡の寄付模樣にあつたところへ東株市場で東株取引員組合東株代行等の遊資を以て大體十萬株程度で防戰買に乘り出すとの報に東京大阪共に小戾りとなり當所も朝新三五圓八と同事大新七七圓と一圓高新東一三八圓八と二圓一高滿業七五圓三と一圓五高鐘新二三七圓九と二圓九高と一齊に引戾したりあと順調を辿つたが高値買は警戒されて軟調となり結局橫這ひに前場を終了した大引値段は朝新三五圓九大新七七圓六新東一三八圓四滿業七五圓丁鐘新二三八圓一

後場 橫這ひに當所は朝新三五圓九と同事鐘新二三八圓二と一高大新七七圓九と三高新東一三八圓一と三安と氣乘り薄小高下にあるもこの邊に持合つてゐた

投物出盡す

漢口攻略の着々進展と蔣政權沒落の色濃厚化と共に和平恵號を貰つてゐた手筋が長期戰は更に長引くとの堅に聊か動搖し初めてゐたところへ物資需給調整の全幅強化は嫌氣を助長して投げ初めるや一齊に投物を呼んで以前からこれ以上は深押はないとされてゐた相場に完全な十圓棒下げの慘狀を演ぜしめたがこの慘落の直接の原因となつた物資需給調整法なるものに就いて考察するに程度こそ相當逼迫したものには相違ないが結局過去に於て云ひ盡され、云ひ觸らされて既に相場には織り込み濟と稱しても差支へない樣なもの許りである事の奥行も計り得るだけに所謂知つたら了ひでこれ以上相場の地位を引下げるやうな事はあるまいとされてゐた斯う云ふ情勢下に投げ一巡となつてゐたところへ東株取引員組合東株代行等の遊資を以て纏つて試みた事のあるこシンジケート團を組織して買出動するとの事

明治町覺書

長期戰を悲觀し戰時經濟の壓迫に支へ切れず遂に又もや大崩落となつてしまつた▲これは主に買方の自壞作用がこの結果を生ぜしめた樣であるが殊に直面した國民として戰時經濟の壓迫を感じ悲觀するのも無理はないが第三者の立場から考へると聊か不甲斐ない樣な氣がしないでもない▲乃ち戰勝國たる我が國がこの程度であるとすれば對手たる蔣政權の逼迫も容易に想像し得るであらうと云ふものであり神にかけてどちらが重いなぞと問ふ必要はない答だ▲されば資本家本元の日本人を差置いて第三者的立場にあり然も英人であるゼームスが五萬株に餘る買玉を擁してこの度の崩落にも泰然たるものがあると聞くのも宜なるかなである▲冷靜な頭で判斷すれば寧ろ買ひ戾い場面であるのだが遺憾ながら仕手は殆んど悲觀に傾いてゐる中堅的にも何悲觀色濃厚と云ふの外はあるまい▲東株市場での幹部連中の防戰買がどの程度の效力を發揮するか觀物であらう▲投資家の腰が鈍ると生產力擴充に大きな支障と、る憂ふべき事ではあるまいか

本日ノ動キ 午後二時頃

銘柄		
浦賀船渠	[illegible]	[illegible]
同新	[illegible]	[illegible]
石川島	[illegible]	[illegible]
同新	[illegible]	[illegible]
日本郵船	[illegible]	[illegible]
同新	[illegible]	[illegible]
東洋汽船	[illegible]	[illegible]
同新	[illegible]	[illegible]
東京人絹	[illegible]	[illegible]
東邦電力	[illegible]	[illegible]
日立	[illegible]	[illegible]
同新	[illegible]	[illegible]
特殊鋼	[illegible]	[illegible]
南滿洲鐵	[illegible]	[illegible]
東洋パルプ	[illegible]	[illegible]
東邦人絹	[illegible]	[illegible]
重工	[illegible]	[illegible]
日華紡	[illegible]	[illegible]
日產化學	[illegible]	[illegible]

立直りは至難

投物が出拂つてしまひ東株の幹部連中の防戰買手段が講ぜられてゐるが相場は一寸お義理程度の小戾しを演じたゞけである勿論底無しの低落だけは免れた譯であるが相次ぐ敗戰による氣挫けと依然たる事局の前途不透明とは益々買氣を萎縮せしめて當分立直る事は望めさうにもない有樣であるが一方漢口の陷落が迫つてゐる事は儼然たる事實であり蔣政權が益々窮地

戰局見定次第

六月二十四日の急落は謂はゞ統制再認識相場であると共に非常時再確認の相場でもある單なる恐怖投げと速斷する譯に行かないものがあるから採算や取組が有利だからと云つて買出動には時期尚早の嫌ひがある結局株界全般の活躍期を迎へる事はもつと環境が落着いた上でなければ難しいそれも結局は戰局の推移如何の問題に歸するのであるが若し戰局が豫想外に長引く樣なら統制も一段と强化されるであらう、自然株式と脅威が絕えない譯である反對に意外に早く片附く事になれば今日迄抑へられて來た買氣が一氣に沸騰する樣な場合も考へられる戰局の推移が何うなるかの豫想は困難であるからその點に出發しての株式豫想は難しいが目下の處では非常時はまだ續くと解して說く外あるまい從つて

此上惡化せず

東株市場での防戰買出動に一齊に二、三圓六の引戾しとなつて寄付いたあと萎縮人氣の餘波は未だに響いて一向に明朗とならず兎角軟調味を帶びた相場であるそれでも一寸安値に落ちると直ぐ引返すところ防戰買の效果と云ふべくこれ以上惡化する樣な事もあるまいと云はれてゐた

底入り感深し

休日前の大暴落の後を受けて買氣は極度に萎縮してゐるが東株市場でシンジケート團を組織して防戰買を行ふとの報に主力株の反撥に株界も小戾りを示したものもあつた▲日新九六圓五と二圓五高日本鋼管九五圓九と三圓高日曹線鋼六六圓丁と一圓高同新三三四圓丁と一圓五高と反撥その他も軒並に下げ止りとなつてゐたが積極的買氣は添はない模樣である▲浦賀ドックの七〇圓五も一圓高

金東證券 現物部 電話本局 6131 6132 6134 短期部 電話本局 5161 5162 5163 5164 5165 5167 5168

三和株式現物店 京城府明治町二丁目 電話本局② 代表 6101 6102 6103 6104 6105 3922

六月廿七日 △高▲安×配當落

銘柄	値段	銘柄	値段
京南鐵	[illegible]	人造手	[illegible]
東拓新	[illegible]	北海炭	[illegible]
朝鮮鐵	[illegible]	日曹鐵	[illegible]
▲無煙炭	[illegible]	△日石新	[illegible]
△郵船新	[illegible]	△鋼二新	[illegible]
△商船新	[illegible]	△日立新	[illegible]
△川崎造	[illegible]	△神戶鋼	[illegible]
△三井	[illegible]	△東京電	[illegible]
△石川新	[illegible]	△日產	[illegible]
△東水新	[illegible]	△日窒新	[illegible]
△電化	[illegible]	△水產新	[illegible]
△ラサ新	[illegible]	△滿タ	[illegible]
△工新	[illegible]	△アルミ	[illegible]
△日窒新	[illegible]	△エヌ新	[illegible]
△日曹ベ	[illegible]	△デイゼ	[illegible]
△九州新	[illegible]	△重工新	[illegible]
△日東新	[illegible]	△日產化	[illegible]
△日レ新	[illegible]	△日曹二新	[illegible]
△日東紡	[illegible]	△同	[illegible]
△昭和人絹	[illegible]	△東曹三	[illegible]
△日曹紡	[illegible]	×鐘山鋼	[illegible]
△太レヨ	[illegible]	×小野セ	[illegible]
△同新	[illegible]	×同新	[illegible]
富國	[illegible]		

株式 (廿七日)

朝取短期

銘柄		寄付	大引	高値	安値
朝取	前	—	—	—	—
	後	—	—	—	—
同新	前	[illegible]	[illegible]	[illegible]	[illegible]
	後	[illegible]	[illegible]	[illegible]	[illegible]
大新	前	[illegible]	[illegible]	[illegible]	[illegible]
	後	[illegible]	[illegible]	[illegible]	[illegible]
東新	前	[illegible]	[illegible]	[illegible]	[illegible]
	後	[illegible]	[illegible]	[illegible]	[illegible]
滿業	前	[illegible]	—	[illegible]	[illegible]
	後	[illegible]	—	[illegible]	[illegible]
同新	前	[illegible]	—	—	—
	後	—	—	—	—
鐘紡	前	[illegible]	[illegible]	[illegible]	[illegible]
	後	[illegible]	[illegible]	[illegible]	[illegible]
鐵管新	前	—	—	—	—
	後	—	—	—	—
拓新	前	[illegible]	—	[illegible]	—
	後	—	—	—	—
殖鐵	前	—	—	—	—
	後	—	—	—	—
日穀新	前	—	—	—	—
	後	—	—	—	—
日鑛	前	—	—	—	—
	後	—	—	—	—
朝石	前	—	—	—	—
	後	—	—	—	—
北紙	前	—	—	—	—
	後	—	—	—	—

朝取算定と日步

銘柄	算定	日步	代引
朝取	[illegible]	—	—枚
同新	[illegible]	—	[illegible]
大新	[illegible]	[illegible]	[illegible]
東新	[illegible]	[illegible]	[illegible]
鐘紡	[illegible]	[illegible]	[illegible]
拓新	[illegible]	[illegible]	[illegible]
滿業	[illegible]	[illegible]	[illegible]
同新	[illegible]	[illegible]	[illegible]
日曹	—	—	—

朝取短期建玉表

銘柄	賣方	買方	建玉數
朝取	一〇	一四	[illegible]
同新	—	—	—

大株短期

銘柄		寄付	大引	高値	安値
大新	前	[illegible]	[illegible]	[illegible]	[illegible]
	後	[illegible]	[illegible]	[illegible]	[illegible]
鐘紡	前	[illegible]	[illegible]	[illegible]	[illegible]
	後	[illegible]	[illegible]	[illegible]	[illegible]
滿業	前	[illegible]	[illegible]	[illegible]	[illegible]
	後	[illegible]	[illegible]	[illegible]	[illegible]
東新	前	[illegible]	[illegible]	[illegible]	[illegible]
	後	[illegible]	[illegible]	[illegible]	[illegible]
日鑛	前	[illegible]	[illegible]	[illegible]	[illegible]
	後	[illegible]	[illegible]	[illegible]	[illegible]
日レ	前	—	[illegible]	[illegible]	[illegible]
	後	—	[illegible]	[illegible]	[illegible]
曹達	前	[illegible]	[illegible]	[illegible]	[illegible]
	後	[illegible]	[illegible]	[illegible]	[illegible]
帝人	前	[illegible]	[illegible]	[illegible]	[illegible]
	後	[illegible]	[illegible]	[illegible]	[illegible]
郵船	前	[illegible]	[illegible]	[illegible]	[illegible]
	後	—	[illegible]	[illegible]	[illegible]
臥香	前	[illegible]	[illegible]	[illegible]	[illegible]
	後	[illegible]	[illegible]	[illegible]	[illegible]
日曹	前	[illegible]	[illegible]	[illegible]	[illegible]
	後	[illegible]	[illegible]	[illegible]	[illegible]

大株長期

銘柄	前寄	前引	後寄	後引
東株	—	—	—	—
東新	[illegible]	[illegible]	[illegible]	[illegible]
鐘紡	[illegible]	[illegible]	[illegible]	[illegible]
大株	[illegible]	[illegible]	[illegible]	[illegible]
大新	[illegible]	[illegible]	[illegible]	[illegible]
日窒	—	—	—	—
滿業	[illegible]	[illegible]	[illegible]	[illegible]
郵船	[illegible]	—	[illegible]	[illegible]
同新	[illegible]	[illegible]	[illegible]	[illegible]

短期 一一・六〇五 累計 四〇一・八二〇枚

大株長期喰合

銘柄	賣	買	取組
大新	[illegible]	[illegible]	[illegible]
東新	[illegible]	[illegible]	[illegible]
拓新	[illegible]	[illegible]	[illegible]
鐘紡	[illegible]	[illegible]	[illegible]
滿業	[illegible]	[illegible]	[illegible]
同新	[illegible]	[illegible]	[illegible]

東株長期

銘柄	前寄	後引
東新	[illegible]	[illegible]
大新	[illegible]	[illegible]

東株短期

銘柄	前寄	後引	前
倉紡	[illegible]	—	[illegible]
鐘紡	[illegible]	[illegible]	[illegible]
新東	[illegible]	[illegible]	[illegible]
三重	[illegible]	[illegible]	[illegible]

東株短期喰合

銘柄		寄付	大引	高値	安値
新東	前	[illegible]	[illegible]	[illegible]	[illegible]
	後	[illegible]	[illegible]	[illegible]	[illegible]
鐘紡	前	[illegible]	[illegible]	[illegible]	[illegible]
	後	[illegible]	[illegible]	[illegible]	[illegible]

銘柄		取組高
東新	[illegible]	[illegible]
滿業	[illegible]	[illegible]

東京現株

銘柄	値段	銘柄	値段
東株	[illegible]	滿鐵	[illegible]
同新	[illegible]	郵船	[illegible]
鮮銀	[illegible]	東拓	[illegible]
同新	[illegible]	同新	[illegible]
臺銀	[illegible]	富士紡	[illegible]
鐘紡	[illegible]	日石	[illegible]
東京電	[illegible]	王子	[illegible]

期米

朝取仁川 (廿七日)

前場	當限	中限	先限
(一)	[illegible]	[illegible]	[illegible]
(二)	[illegible]	[illegible]	[illegible]
(三)	[illegible]	[illegible]	[illegible]
(四)	[illegible]	[illegible]	[illegible]
(五)	[illegible]	[illegible]	[illegible]
(六)	[illegible]	[illegible]	[illegible]
(七)	[illegible]	[illegible]	[illegible]
(八)	[illegible]	[illegible]	[illegible]
(九)	[illegible]	[illegible]	[illegible]
(十)	[illegible]	[illegible]	[illegible]

後場	當限	中限	先限
(一)	[illegible]	[illegible]	[illegible]
(二)	[illegible]	[illegible]	[illegible]
(三)	[illegible]	[illegible]	[illegible]
(四)	—	—	[illegible]
(五)	[illegible]	[illegible]	[illegible]
(六)	[illegible]	[illegible]	[illegible]
(七)	[illegible]	[illegible]	[illegible]

東京期米

	當限	中限	先限
前場 (一)	[illegible]	[illegible]	[illegible]
(二)	[illegible]	[illegible]	[illegible]
(三)	[illegible]	[illegible]	[illegible]
(四)	[illegible]	[illegible]	[illegible]
(五)	[illegible]	[illegible]	[illegible]
(六)	[illegible]	[illegible]	[illegible]
(七)	[illegible]	[illegible]	[illegible]
(八)	[illegible]	[illegible]	[illegible]
後場 (一)	[illegible]	[illegible]	[illegible]
(二)	[illegible]	[illegible]	[illegible]
(三)	[illegible]	[illegible]	[illegible]
(四)	[illegible]	[illegible]	[illegible]
(五)	[illegible]	[illegible]	[illegible]
(六)	[illegible]	[illegible]	[illegible]
(七)	[illegible]	[illegible]	[illegible]
標入値段	[illegible]	[illegible]	[illegible]
取組高	[illegible]	[illegible]	[illegible]
出來高	[illegible]	累計 [illegible]	[illegible]

大阪期米

前場	當限	中限	先限
(一)	[illegible]	[illegible]	[illegible]
(二)	[illegible]	[illegible]	[illegible]
(三)	[illegible]	[illegible]	[illegible]
(四)	[illegible]	[illegible]	[illegible]
(五)	[illegible]	[illegible]	[illegible]
(六)	[illegible]	[illegible]	[illegible]
(七)	[illegible]	[illegible]	[illegible]
(八)	[illegible]	[illegible]	[illegible]
(九)	[illegible]	[illegible]	[illegible]
(十)	[illegible]	[illegible]	[illegible]

大阪期米喰合

	當限	中限	先限	取組高
當限	[illegible]	[illegible]	[illegible]	[illegible]
中限	[illegible]	[illegible]	[illegible]	[illegible]
先限	[illegible]	[illegible]	[illegible]	[illegible]

▲引續氣配

後場	當限	中限	先限
(一)	[illegible]	[illegible]	[illegible]
(二)	[illegible]	[illegible]	[illegible]
(三)	[illegible]	[illegible]	[illegible]
(四)	[illegible]	[illegible]	[illegible]
(五)	[illegible]	[illegible]	[illegible]
(六)	[illegible]	[illegible]	[illegible]

各地期米

地名	前場寄	引	後場寄	引
兵庫	[illegible]	[illegible]	[illegible]	[illegible]
下關	[illegible]	[illegible]	[illegible]	[illegible]
名古屋	[illegible]	[illegible]	[illegible]	[illegible]
釜山	[illegible]	[illegible]	[illegible]	[illegible]
大邱	[illegible]	[illegible]	[illegible]	[illegible]
群山	[illegible]	[illegible]	[illegible]	[illegible]
木浦	[illegible]	[illegible]	[illegible]	[illegible]

商品 (廿七日)

品目	限月	寄	引
△大阪綿絲	六月限	[illegible]	[illegible]
	十二月限	[illegible]	[illegible]
△橫濱生絲 前場	當限	[illegible]	[illegible]
	先限	[illegible]	[illegible]
後場	當限	[illegible]	[illegible]
	先限	[illegible]	[illegible]
▲東京綿絲		—	円
△大阪綿花 前場	當限	[illegible]	[illegible]
	先限	[illegible]	[illegible]
後場	當限	[illegible]	[illegible]
	先限	[illegible]	[illegible]
△大阪人絹 前場	當限	[illegible]	[illegible]
	先限	[illegible]	[illegible]
△東京人絹 前場	當限	[illegible]	[illegible]
	先限	[illegible]	[illegible]
後場	當限	[illegible]	[illegible]
	先限	[illegible]	[illegible]
△福井人絹 前場	當限	[illegible]	[illegible]
	先限	[illegible]	[illegible]
後場	當限	[illegible]	[illegible]
	先限	[illegible]	[illegible]
△大阪砂糖 前場	當限	[illegible]	[illegible]
	先限	[illegible]	[illegible]
後場	當限	[illegible]	[illegible]
	先限	[illegible]	[illegible]

外電 (廿七日)

品目	値段
倫敦金塊	[illegible]
倫敦銀塊	[illegible]
米棉	[illegible]
印棉	[illegible]
スチール株	[illegible]
アナコンダ株	[illegible]
日米爲替	[illegible]
英米爲替	[illegible]

金融 (廿七日)

項目	
東京コール	[illegible]
無條件	〇六五〇
翌日物	[illegible]
日銀帳尻 (廿五日)	[illegible]
發行高	[illegible]
正貨準備	[illegible]
預金高	[illegible]
貸出高	[illegible]
鮮銀帳尻 (廿五日)	[illegible]
發行高	[illegible]
正貨準備	[illegible]
保證準備	[illegible]

各地正米市況

地名	品目	値段	地名	品目	値段
玄米	三等	[illegible]			
多摩	三等	[illegible]	銀坊主		[illegible]
穀良都	三等	[illegible]	陸羽		[illegible]
並玄米	三等	[illegible]	無檢査		[illegible]
白米九仁一等		[illegible]	穀外仁一等		[illegible]
多摩		[illegible]			
糯	三等	[illegible]	三等		[illegible]
穀良都		[illegible]	銀坊主		[illegible]
陸羽		[illegible]	赤神力		[illegible]
大豆	間錢				
龍山三等		[illegible]	金汀三等		[illegible]
蓮長三等		[illegible]	鐵原三等		[illegible]
海州三等		[illegible]	天安四等		[illegible]
南浦三等		[illegible]	平壤三等		[illegible]
木原三等		[illegible]			
小麥	間錢				
海州三等		[illegible]	沙里院三等		[illegible]
釜山(不製)		[illegible]			
四等		[illegible]			
大邱(十安錢)		[illegible]			
四等		[illegible]			
群山(十五錢安)		[illegible]			
四等		[illegible]			

京城新市仲値

品目	値段	品目	値段
木浦(十錢高) 四等	[illegible]		
三 A	[illegible]	改良九龍	[illegible]
鶏 朝	[illegible]	金剛山	[illegible]
長	[illegible]	薬 錢	[illegible]
九 龍	[illegible]	飛 犬	[illegible]
世 樂	[illegible]	雲 島	[illegible]
双 人 平	[illegible]	胥 判	[illegible]
改良開城	[illegible]	東方朝	[illegible]
改 良	[illegible]	三友團り	[illegible]
オ 1 ム	[illegible]	ンネット	[illegible]
公 會 堂	[illegible]	金九龍	[illegible]
五枚朱子	[illegible]	四 綾	[illegible]
金 明 太	[illegible]	九 鎚	[illegible]
開 鷄	[illegible]	大極星	[illegible]
不 老 草	[illegible]	三神山	[illegible]
天 桃	[illegible]	山 蔘	[illegible]

一般商品市況

品目	寄値	引値
阪神ドラム罐入FOB(百斤)	[illegible]	一一、五〇
同 裸 値(百斤)	[illegible]	九、二〇
北海物木箱入	[illegible]	六、一〇
◎鐵筋 當限八仙七二		現物八仙八二 先限八仙八六
◎大連特產		
▲大豆 袋入	七、八四	七、七七
當限	七、七五	七、七二
先限	七、八三	七、七〇
▲豆粕 現物	[illegible]	[illegible]
當限	二、三三五	二、三三五
先限	[illegible]	[illegible]
▲豆油 現物	[illegible]	[illegible]
當限	一九、五〇	一九、一〇
▲シカゴ小麥 七月限		七七仙四分ノ一
九月限		七八仙四分ノ一
十二月限		七九仙八分ノ一
◎地金		
紐育市中價(一匁)		一四、四五
白 金(一匁)		二三、〇〇
大羽 鰮粕 七月限 八月限		四四、六三 四、七〇 八〇〇
◎阪神鰮油		

京日卸賣物價

純銀市値(一匁) 十七錢

品目	値段
◎食料品(京城主要商店調)	
朝鮮栗(百斤)	八、七〇
精 糖	二四、五〇
精 糖	四、九〇
麥粉(袋六貫)	四、八五〇
二號麥粉	四、九五〇
麥粉北海物(十二貫)	七、五〇
鷄卵改良種(一貫)	二、七五
◎燃料品(石油類は小賣値)	
撫順塊炭中塊	二四、五〇
鮮內有煙炭切込一疋	二一、五〇
撫濱伊勢三ツ六一疋	二五、七〇
薪 松(十貫)	—
炭 白 炭(五貫袋)	一、四五
石油松印(箱二罐)	八、四〇
揮發油赤貝(箱二罐)	八、四〇
◎建築材料	
角材(杉松 赤松)(尺〆)	一七、〇〇
板材(杉松 赤松)(尺〆)	一九、〇〇
	二〇、八五
セメント小野田(一袋)	一、一〇
◎雜品	
大豆粕安東物(一枚)	一、一五
硫安朝窒物(十貫)	三、九〇
過燐酸石灰內地物(十貫)	二、三五
鮭 鱒 粕	五、一五
◎金物	
電氣銅(百斤建)	一八〇、〇〇
丸釘二分(十貫)	一一、八〇
同 六分(十貫)	一〇、七〇
八角鋼六分(十貫)	一二、八〇
同 八分(十貫)	一二、八〇
鐵板三×六一番厚	一七、八〇
同 四×八一番厚	二〇、一〇
同 五×十一番厚	一七、五〇
ブリキ八鋼板一函	四三、〇〇
平板オタフク印	一、四二
平板二十九番六尺	一、七六
釘 二 吋	二〇、〇〇
針 金 八 番	一六、四〇
小浪板六尺一枚	一、一三
◎植物性油	
亞麻仁油	一九、五〇
白 絞 油	一一、八〇
桐 油	三二、〇〇

期米 納會切迫 次第安

前場 今朝は當一圓七十一錢中二圓〆三錢先二圓二十六錢と休付き二節同事と持合つてゐた

後場 軟落後下支へとなつて前場に大差なく寄付いたが買方側の嫌氣的投物にアトは頭が重く連節ヂリ〱安の二十一錢から十五錢と更に新安に崩れ目先尙不勢の商狀に前場を終了

前止後阪地後寄け引戻しとなり當所も當一圓七十錢中二圓丁先二圓二十四錢と一錢九厘六の高値に寄

米界六感

こないに相場が保合ふて來ると寄も變化をつかして逃げ出す者が多いので商內が閑散になるのは當り前であるが然し取組の內容を見ると各取引店の懷で喰ひ合せとなつてゐる石數まで入れると中限が十萬石以上先限は十四五萬石もあらうと云ふのだから決して馬鹿には出來ない▲殊に當限の如きは兩店の一本賣りに對し各店から小口筋が纏攻擊見たいな取組になつてゐるのでこの結末がどうつくかは大に見物である▲問題の植付に付き廿六日の日曜を幸ひに產地を巡廻して見ると仁川近郊はもう八割以上終了してゐる稻の發育具合も植付が早く濟んだ割り好くないと云ふ箇所が多い▲そして農家に對する持米に於いても中農以下はもう殆んど賣盡し現在出廻りつゝあるのは大地主や段場筋の賣惜み米が主でそれも纏つた口は既に手放し整理的小口物に過ぎない狀態であつた▲從つて米共物から云ふとこの相場はまだ往かり買れない事が背かれる許りか本年の稻作にしても今後にまだ天災期を控へてゐるので目先の植付良好のみ眺めて買る事は大に警戒を要するらしい

仁川在米高

二十七日現在の仁川在米高は前週に比し僅か五千の減り玄米は前週に比し僅か五千十八叺の減少に過ぎないも糙は二萬一千叺の減少となつてゐるが玄米は需要の影響を受けて內地との取引が捗はないに反し白米は依然好く賣物を獵らるので原料に好く消化されるからである因みに在米の內譯は次の如し

玄米三四二、九六七叺五十キロ入二一叺三十キロ一、〇四五糙六七、一三三叺糙米三一〇叺粉米二〇六叺(雜穀)大豆六九、二九二叺小豆一八〇叺栗一九〇叺裸麥二〇〇叺米麥一〇七叺

尙次第弱りか

相場は依然保合に過ぎないが然し當限は現店を根據とする手口が頑張つてゐるので尙頭が重く今朝は更に下寄りしたそして買方中に何相當にあるので納會までには次第弱りは免れない狀態である

仁川穀物出入(廿六日)

▲廻着 玄米五〇〇叺、白米三十キロ一、〇〇〇袋、糙五、七四八石、大豆五一九叺▲移出 玄米一三五叺、白米一、二三〇叺、白米三十キロ一〇、四二三袋、大豆[illegible]

秋田株式現物店 京城府明治町二丁目 電話本局② 5155 5156 5157 5159 5150 6444 6669

廿七日午後二時入電 △高▲安

銘柄	値段	銘柄	値段
鮮銀新	[illegible]	二帝人	[illegible]
殖銀行	[illegible]	昭和絹	[illegible]
中無煙	[illegible]	新興絹	[illegible]
國產自	[illegible]	太陽レ	[illegible]
京南鐵	[illegible]	人造羊	[illegible]
金剛電	[illegible]	日紡新	[illegible]
京城電	[illegible]	同興業	[illegible]
朝運送	[illegible]	△北洋炭	[illegible]
△東拓新	[illegible]	△日曹鐵	[illegible]
△朝郵新	[illegible]	△日石新	[illegible]
朝石油	[illegible]	△鋼管新	[illegible]
北鮮紙	[illegible]	△同二新	[illegible]
△パルプ	[illegible]	デゼル	[illegible]
△商船新	[illegible]	△日立新	[illegible]
△商船新	[illegible]	△日曹新	[illegible]
△川造船	[illegible]	神鋼新	[illegible]
△同優先	[illegible]	エヌ新	[illegible]
△汐水塘	[illegible]	△神戶鋼	[illegible]
△同新	[illegible]	發動機	[illegible]
△日窒新	[illegible]	同新	[illegible]
△電化新	[illegible]	△日產新	[illegible]
△ラサ工	[illegible]	△水產新	[illegible]
同新	[illegible]	△日曹ベ	[illegible]

京城日報　朝刊
本日朝夕刊共十六頁

寄贈 13.7.2 帝國圖書館

東久邇宮妃殿下
西、北鮮の御日程を御終了
御機嫌御麗しく再度御入城

東久邇宮妃殿下に於せられては廿七日は午前中平壌陸軍病院、平南道廳を御臺臨の上、午後零時四十分平壌驛御發、諸員奉送のうちを臨時列車に召され、[illegible]より始發午後三時京城行き列車に御連絡、一路京城へと向はせられた

◇……この日、平壌は殊の外の酷暑で、降らず照らず蒸風三十餘度の温度に蒸し返し流汗淋漓として上衣を通す、この炎熱下に長くも妃殿下に於かせられては[illegible]、曹上を開台される際には必ず御起立遊ばされると洩れ承る、九日間に亘らせ給ふ御旅程の御疲労のほど拝察申上げるだに恐懼に堪へざるものがある、斯くて平南、黄海、京畿三道知事及び警務部長は道界より、沿線各驛には官民各種團體、男校生徒が奉迎申上げる裡を午後六時四十分、小磯軍司令官、[illegible]中將以下軍部將星、大竹内務、鹽原學務、三橋警務、湯村農林の各局長各局長及び各課長、佐古京城府尹、[illegible]生徒各團その他多數御出迎へ申上げる裡に京城驛に御着遊ばされ

◇……十八日以來の西、北鮮の御日程を終へさせ給ひ御機嫌御麗しく御旅館朝鮮ホテルに入らせられた

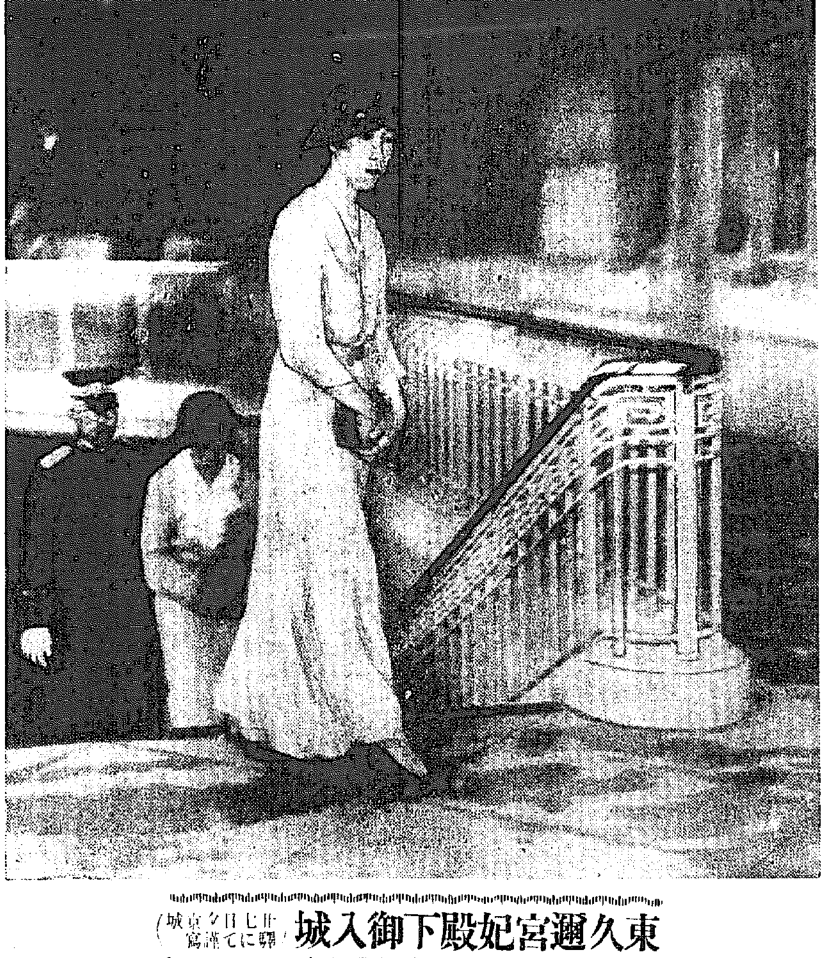

東久邇宮妃殿下御入城（廿七日夕京城驛にて謹寫）

好適 清談會食 川長 新緑 閑静

敵、武漢防備に狂奔
誇大宣傳も化けの皮
實數正味は四十ケ師

【香港二十七日同盟】漢口からの情報によれば、我が軍の[illegible]以來とみに積極化せる敵の漢口防衛は[illegible]左の三線より成り來ることを豫想し戰爭準備を固めてゐる、卽ち第一は安徽省潜山太湖から進攻する線、第二線は京漢線信陽方面より南下する線、第三は湖北河南省境の武勝關より漢城を經て進攻する線を想定し、右三線の防禦軍を[illegible]十萬師、陳誠、白崇禧、張發奎、顧祝同、熊式輝等の指揮がこれを指揮してゐる他、重砲兵隊三十ケ隊、新式タンク一千二百臺、野砲八十門、[illegible]八十臺、飛行機[illegible]を整備してゐるが、今日まで[illegible]明したるものは武漢防衛前線指揮の[illegible]軍を整備したと稱してゐるが支那側は最近頻りに[illegible]の性能に[illegible]を[illegible]、又[illegible]化されたる[illegible]も[illegible]武器[illegible]に[illegible]足らずその性能も十分發揮せざる状態で、長江[illegible]防衛の充實を誇大に宣傳して居るが、素質の悪い軍隊を以てしては[illegible]に當り得るか注目されてゐる

難民救濟作業 着々進捗す

【北京廿七日同盟】〇〇西方地區において泥濘難民救助に絶大の努力を拂ひつゝある我が部隊に對し敵は不當にも執拗な妨害を試みつゝあつたが、同方面の救助作業も終了したので、二十四日同部隊は前面に蠢動する敵に殲滅的打撃を與へつゝ潰走せしめたる後、二十五日悠々〇〇方面に移動を終り、今後同方面の難民救濟に一段の力を注ぐことになつた

菽港（蕪湖、安慶の中間）に敵前上陸
梅木部隊頑敵を撃退

【南京二十七日同盟】去る十八日未明揚子江を遡航した海軍艦艇の協力により菽港に敵前上陸を敢行した我が精鋭梅木部隊は、直ちに南東方二キロの高地を占領し附近の敵を撃退したが、同方面の敵は堤防附近一帶に[illegible]陣地を築いてゐた約二ケ師の敵兵[illegible]敗走されることを恐れ早くも二十日進却を開始し、その一部約三千は菽港にも廿一日午前十時頃より菽港附近の梅木部隊を東南、西の三方より包圍してしまつた梅木部隊は寡兵よくこれと勇戰し一方添田部隊は有力なる砲兵隊と共に二十二日未明より菽港北側に上陸、直ちに標高百七十米の高地北側より敵の包圍陣地を中央突破したため敵は包圍態勢を解かざるを得なくなつた、加ふるに二十四日我が飛行隊は敵兵に對し猛爆を加へたため、さしもの優勢を誇つた頑敵も二十五日正午頃より一斉に退却したが、なほ一部は殘留し、執拗に抵抗を續けるので二十七日も引續き掃蕩中である

敵數個師を奇襲
殲滅的に撃破す

【徐州二十七日同盟】[illegible]近地區西方に於て我が〇〇部隊は數日來我が[illegible]に對し、[illegible]な攻撃を續ける敵數個師に對し、敵本[illegible]部隊掩護の下に猛烈的攻撃を行つて二十四日[illegible]よく敵大部隊を撃破、これに殲滅的打撃を與へ潰滅せしめた、これに續き[illegible]方にあつた〇〇部隊は二十七日[illegible]地區の西方に進出した

【徐州二十七日同盟】去る二十四日池[illegible]地區西方において我が〇〇部隊の猛攻に周章狼狽せる支那軍は、南座鎮方面に雪崩を打つて潰走したが、その際敵は死體約八百小銃[illegible]迫撃砲及び彈藥多數を放棄して退却した

敵南座鎮に潰走

支那海の交通遮斷
今や殆ど完成
南澳島占領の意義重大

【南京二十七日同盟】我が海軍の南澳島占領により汕頭に對する外部よりの補給は完全に遮斷するに至つたが、更に南澳島占領によつて一年間東支那海、南支那海と荒海たる支那沿岸海上交通遮斷に着手した我が艦隊の[illegible]成果として遂に南澳島と我が占領澎湖島を結ぶ南面において殆ど完全な交通遮斷となつた譯である、困難を極めた海上遮斷も[illegible]所謂南澳島以南西方海南島に至る海面だけとなり、この海面における[illegible]交通路の遮斷も亦時間の問題となつた

貯蓄、消費節約を強行
公債の消化に努力
増税及び税整は行はぬ意向

【東京電話】明年度に於ても增税及び税制整理を實行するや否やに關しては池田藏相の所信も今日まで明示されず藏相自身としても之に對する方針を決定してゐないのは事實であるが、最近大藏省内の意向を綜合するに左の如き理由により明年度は税制整理は勿論增税も行はないだらうとの見解が有力である

一、中央地方を通ずる根本的税制整理の必要なとは云ふまでもないが、事變が長期戰に入り國民所得の變化著しき今日であるから事變が一應安定を見るまではその實行は困難にて又實行する適當の時期と考へられない

一、增税は既に昨年以來二回に亘り實行され非常時とは云へ國民の負擔は相當增額して居る、尤も一部臨時事業方面に於ては尚擔税力が餘裕を殘して居るものもあるが之らの餘剩は貯蓄獎勵、公債消化、生産力擴充などの方面に振り向けるとが適當で必ずしも增税により負擔の均衡をはからずとも國家に貢獻せしめる點においても充分效果をあげることが出來る

一、本年度豫定貸額に見るも公債は消化され所期の成績をあげ得る見込みであつて歳入方面に不安はないとは勿論、歳出の方面でも消費節約殊に實行豫算編成により當初に比し相當歳出不用額を出す見込みあり、之は明年度豫算に於ても同樣の方針をもつて[illegible]

北中支兩會社
設立手續終了

【東京電話】我が大陸[illegible]の先驅となるべき北支開發、中支振興兩國策會社設立に關する設立委員會第二回總會は、二十七日午後二時二十分より首相官邸に開會、首設立委員長以下各委員關係官等參列の上[illegible]

一、北支那開發株式會社定款案
一、中支那振興株式會社定款案

その他五案を附議し、[illegible]部長より詳細説明あり何れも原案通り可決同四時三十分散會したので、これで設立に要する手續一切が終つたので委員長は即日政府に對して認可申請をなした

蛟龍丸問題
圓滿裡に解決

【東京電話】露領水域に於て拿捕された蛟龍丸の[illegible]は[illegible]、吉田中丸[illegible]長は二十七日[illegible]、[illegible]に於いての[illegible]、[illegible]部長[illegible]、[illegible]蛟龍丸、高龍[illegible]等[illegible]

法院部長會議

全鮮法院部長、會議支廳上席判事事本年度會議は廿九日より三日間高等法院會議室に長[illegible]の下に開催される

人

◇齋藤勉氏（遞信省電務局調査課長）河北電信電話會社設立打合せのため廿七日午後飛行機で北支へ
◇半田貢氏（昭和護謨常務取締役）廿六日入城廿八日金剛山へ
◇中村嘉七郎氏（朝鮮商工會議長）廿六日午後入城天眞樓
◇石川博資氏（帝國美術院[illegible]長）廿七日朝入城天眞樓

東西南北

京城飛行場に今彦左衛門のやうに苦虫を嚙みしめ空を眺めてゐる航空兵中佐の殿様を持つ神津幸右衛門氏▲支那事變が始まつて以來空軍活躍のニュースを手にしてはやつてるのうと我が事のやうに喜び勇んでゐたが▲最近姿が見えぬので『近頃どうしたのか』と聞いて見ると毎日出殿してゐると云ふ▲旅客機に乘り込む人が殺到する『危いから後へ！』と號令をかけてゐる男があるので、よく〱見るとこれが何んと神津さん▲將校に色は眞黑ただった上に色眼鏡をかけ航空會社の紺ダブルの制服に會社の徽章をつけた制帽を被つて整手の鏡をしてゐる▲姿は併くスマートになつた神津さん、トタンに帽子を脱いで坊主頭を打振りながら『神津は昔に還つてこれですよ』と軍隊時代の再現のやうにハリキツてゐる（當局は孤掌さん）

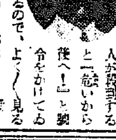

戰時體制下の我が人口
增加の一路たどる
前年度の第四期に 九十七萬餘の大躍進

【東京電話】昭和十二年第四期卽ち十月より十二月までの三ケ月間に於ける人口狀態がこの程内閣統計局より發表された、銃後人的資源の第一條件とも言ふべきその狀態は左の如くである

右三ケ月間に於ける出生は五十三萬二千百九十一人、死亡廿九萬七千八百十六人差引二十三萬四千三百七十五人の自然增加である之を前年同期に比較すると出生に於て六萬八千一百四十六人、死亡に於て二萬二百五人と何れも增加し差引四萬七千九百四十一人の增加を示してゐる次に昨年の合計を見るに出生は二百十八萬五百八十九人で死亡は百廿萬八千七十九人差引自然增加九十七萬二千五百十人といふ概數を示し戰時下の人口は增加の一路を辿つてゐる

物資動員の犧牲
失業者の救濟策決定す

【東京電話】去る二十三日發表された政府の物資總動員計畫によりここに我が國經濟界は愈々平和より戰時に轉換を行ふことになつたが、この結果廣範に亘つて工場勞働者の失業や商店の閉鎖が豫想されるので、七月一日を期して全國職業紹介所の國營移管を實施する厚生省では連日現實まで[illegible]を重ねた結果漸く離職轉業對策が決定したので、廿八日有識に關し詳細說明を行ふことになつたが、轉業對策厚生省の想定によると平和産業の工場勞働者八十萬、商店從業員、自動車運轉手五十萬、これにその家族を合すれば四百萬となり厚生省の方針としては戰爭といふ國策の犧牲によるものである以上これらの人に對して當然國家が救濟の手を伸ばさねばならぬが失業救濟、救貧といふ意味は極力避けあくまで職業指導を行ふを根本としてゐる

大いに仕事をやる
宇垣兼任拓相談

【東京電話】宇垣外相兼拓相は二十七日午後一時大臣官邸拓相室に於て新聞記者團と會見、今後の拓務行政方針について左の如く語つた

今回圖らずも外相の重任にある身を以て拓務大臣を兼任することとなつたが自分としては拓務行政について理想の抱負と信念を持つてゐる[illegible]研究の上大いに仕事をやつて行く日本としては拓務省の仕事は非常に重大なものであるから大いに擴大強化をはからなければならぬと思ふ拓務省官は昨日辭表を出されたが自分は兼任のことでもあるからなるべく代らないで貰ひたいと思ふ

冨山房百科文庫出づ

文庫本への巨彈
世界圖書館の縮圖　各國文庫の精華
冨山房百科文庫 發刊について

冨山房百科文庫は、明治卅六年、我國小型文庫の先驅的出版「袖珍名著文庫」五十冊の一層大規模な繼續かつ集大成として、携帶用、旅行用および一般讀書趣味普及のために簡素、快適、廉價を主として、毎月五冊以上を刊行、所好に應じて分賣する小型百科叢書であります。

〔採輯の書目〕は日本及び世界各國にわたり、文藝、史傳、哲學、宗教、學術教育、その他政治、經濟名著、ならびに文庫本としての新機軸 各分科辭典の新纂及び參考文獻、家庭、婦人、兒童讀物乃至趣味、娛樂等社會的諸雜著におよんで選擇範圍最も廣きを期したのであります。

〔特色の二三〕まづ、型を心持ち大きくしたこと（三六新型）、各書の解説・註釋を詳しく、紙幅のゆるす限り語彙・索引等を加へたこと、圖版・挿畫を豐富に本文の理解と鑑賞に資したこと、專門的な分科辭典、各種の解説書・入門書・研究書の新輯、其他簡易なる美術圖書・圖譜類の縮刷をも試みる等、小型叢書としてほゞ爲し得べき最善をつくすはずであります。

六月新刊（十冊）書目

萬葉代匠記（一）　九十錢・送一〇
金槐和歌集　十錢・送一〇
列强現勢史・ドイツ　八十錢・送一〇
大科學者の歩める道（ローベルト、コッホの生涯）　六十錢・送一〇
役の行者　[illegible]
ジオコンダの微笑　四十錢・送一〇
ゲーテ箴言集　[illegible]
若松賤子集　[illegible]
植物生態美觀　八十錢・送一〇
邦樂舞踊辭典　七十錢・送一〇

―― 以下毎月新刊續々刊行 ――

型破りの新樣式

文庫本といへば、何もかも規格統一されてゐるもののやうでありますが、冨山房百科文庫は、本の大きさとカヴァーの意匠を一定したほか、表紙の圖案から、活字の組方、挿畫の工夫に至るまで一冊々々それぞれの持味を强調した單行本と同樣になります。

内容見本進呈

東京神田　振替東京五〇一　電話神田二七一八

冨山房

毎月新刊五冊乃至七八冊以上刊行

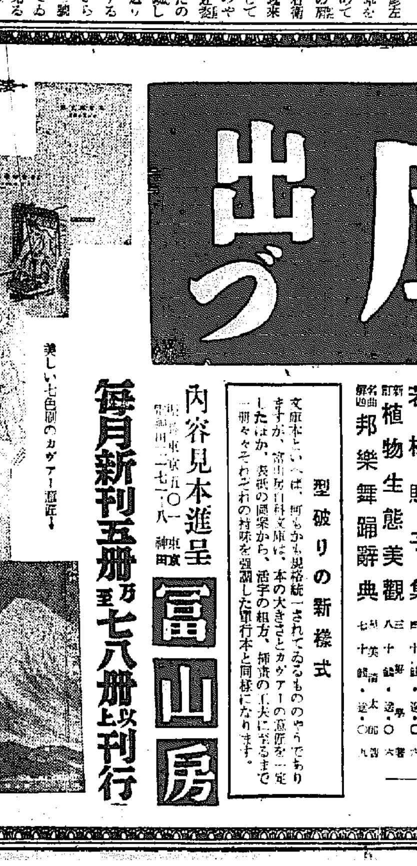

戰地と戰傷の勇士慰問に!! 通學の通勤に旅行の車窓に工場に ポケットに!!

社説 貯蓄奬勵の積極化
貯蓄强調週間の終りに際し

貯蓄報國强調週間は昨日を以て終了したが、その成績は計數的には未だ不明なるも、概ね成績良好との由である。勿論、貯蓄奬勵は强調週間中の行事に非ず、戰時經濟對策の重要施策として今後益々强化して行ひ、その所期の成果を求めねばならぬ。而して各金融機關は今回の貯蓄强調運動に大に熱意を見せ大衆に働き掛くる所あつたが、大衆運動化の上に於て稍冷淡の嫌ひがないでもなかつた。恒久的運動たれば線香花火的な催しは努めて回避すべきは素よりであるが、深く大衆にアッピールする施設に缺くるものがあり、之は畢竟各金融機關が大衆の貯蓄餘力の有無を識り過ぎて居る關係からでもあらうが、打つて一丸とする協力、共同施設に十分の熱意が拂はれず、ベラ〳〵た運動形態を採つたことにも基因する。是等に關し各金融機關が或程度自己の利害を超越し、更に一層効果的方策を企圖せられんことを望みたい。

◇

更めて云ふまでもないことであるが、貯蓄の意義は私經濟を離れ、我國戰時經濟の運行の成否を決すると云ふ點は、公經濟的性格に重きを置かねばならぬ。然るに此の全體國家主義的な貯蓄觀念は未だ餘り一般に普及せず、『俺の金を俺が使ふが何が惡いか』と云ふ自由主義的觀念が蟬脱されてゐない。此の觀念に低迷する限り百の貯蓄奬勵諸策も全くナンセンスに終らざるを得ない。從つて大衆の戰時經濟に對する根本的理解を促進するが緊要にして、それには抽象的な論理運動よりも、我國經濟の實際をぶちまけ、その批判に基く愛國心の發露を待つが適切である。しかし政府は內閣改造を機として物資動員計畫を樹立すると同時に、物資不足の狀態を暗示し、以て國民の協力と統制の已むべからざる事由を明にしたが、政府今回の措置は、啻に戰時經濟統制の方向を指示したるのみならず、國民に對し貯蓄の意義を十二分に說明したものと思ふ。蓋し從來は我國經濟の樂觀論のみが强調されて、消費節約とか繊維節約とかは、單に道義上の限界を出でず、戰時經濟遂行の絕對要件を爲すものとは指摘されて居なかつた。斯樣な限り國民は國に物資の要ひなしとして、生活上反省を迫らる機會を有たず、戰時經濟を對岸の大火視するも已むを得なかつたのである。

◇

然るに今や我國の物資不足の現狀は政府聲明の中に展開せられ、國民は等しく一段の緊張を覺えざるを得なくなつたのである。吾人の斯く云ふ所以は、依らしむべくして知らしむべからざる戰時經濟政策が方法的に誤つて居り、その故に國民は消費節約、國策貯蓄に消極的であつたと指摘せんがためである。而して我國の物資不足の狀態が明にせられた以上、國民は從來の如き觀念を以て生活を爲すべからざることが身に沁みた筈である。政府が今日迄曖昧模糊の部分を云爲したのは敵國或は第三國に對する顧慮と、國民をして懸念を抱かしめざる衷心に出發するは、之を十分諒とし得るものであるが、大衆の認識はそこまで到達しない。斯くて大衆を指導せんには單に號令を掛けるだけでは不可である。されば消費節約、貯蓄奬勵が大衆を目的とする限り、現下の經濟事態を認識せしむるが先決問題である。而して、その事態は或程度明にせられたるを以て、此の際更に國民の前途に希望と光を點じ、消費節約と貯蓄奬勵を積極化する必要があり、從つて吾人としては貯蓄報國週間の如きは、政府の物資動員計劃の發表と關聯し、再度之を試みるがヒットする所以と思ふ。週間の終るに際し、一般の貯蓄心の發揚を希ふと共に、關係者の全幅積極的努力を希望する次第である。

學徒汗の勇士と併び 勤勞報國隊を組織
國民精神總動員の實踐策

今夏の暑中休暇を利用し、全鮮の中等學校以上の學生々徒とが、山林開發、道路改修等の國營事業に汗の勇士として參加、勤勞精神發揚に努めることになつたが、本府社會教育課では學生の勤勞報國隊の編成と併行し、來る七月七日支那事變一周年記念日を起點とし、一般大衆にも全鮮的に勤勞報國隊を編成し國民精神總動員の實踐策とすることに決定した

一般大衆の勤勞報國隊には滿十二歲から滿四十歲まで男女が悉く參加青年團、更生部落等の幹部が指導者となり報國隊旗を押し立て、砂林、道路、河川の改修、神苑の清掃等々を賦役によつて奉仕し、それによつて得た報酬金は愛國貯金若しくは公共事業奬勵金として社會事業團體に寄附し、かくして愛國心の涵養、勤勞精神の發揚に努め、力强い銃後半島を一步々々築き上げて行くことになつた

鹽原學務局長談

右に就いて本府では二十七日實施要項並に鹽原本府學務局長の談話を發表した

來月七日支那事變一周年記念日を起點とし國民精神總動員實踐の一策として全鮮に亘り勤勞報國運動を起すこととなつた、之が實施要綱に付ては六月二十六日政務總監より各道知事に對し通牒せらるゝ處あつたが右運動は滿十二歲より滿四十歲迄の男女悉く參加するを本旨とするのであるが部落毎に勤勞報國隊を結成せしめた上は將來之が統制的指導を加ふる方針である、幸ひ朝鮮には往古より賦役の制度に依り民衆一般に公役奉仕の習慣あり此の賦役の觀念を奉仕の觀念に轉換して本施設の上に一新生面を打開し以て一方に於ては愛國心の涵養を圖り國力の增强に資し他方に於ては郷黨に於ける內鮮人官民に一體に共同一致的訓練と勤勞好愛の美風を喚起し國是の貫徹に邁進し得る皇國臣民としての信念を培ふに努められたいのである

運動の實施要綱

趣旨

凡そ精神は物を生かし物は精神を含み互に相合して發力强く發展する所に物心一體の理想の實現を見るべく國民精神總動員は斯る實際的なる指導精神の下に全國民の自發的奮起と犧牲的奉仕の熱意とに依りて始めて眞に其の成果を收め得べし、而も一郷一部落の民衆等つて凡ての施設、行事の遂行に全員邁進し個々の人を主とせずして全體の協力一致を重ずる所に隣保團結の精神は益强化せられ內鮮人の結合は愈緊化し如何なる情勢の發生又は時變の襲來に對しても微動だもせざる國防の根基を確立することを得べく又半島の青少年が國防の一端を負荷すると同時に能く奉仕の意味に於て勤勞に努むることは二千萬民衆が國是の貫徹に邁進し得る皇國臣民としての信念と矜持との力强き發露にして亦是半島開發上極めて必要なることゝ認めらる、幸ひ朝鮮には往古より賦役の制度に依り民衆一般に公役奉仕の習慣あり此の賦役の觀念を醇化して以て勤勞奉仕の觀念に轉換し本施設に依り一層愛國心の涵養を圖り一は國力の增强に資し他は勤勞好愛の習慣を助長し愈よ以て其の道に徹せしめむとす

目標

(イ)國家觀念の涵養、內鮮一體の強化(ロ)勤勞好愛、忍苦鍛錬、犧牲奉公の精神の涵養(ハ)共同一致の行動の訓練(ニ)體力の增進(ホ)地方の開發(ヘ)非常時局認識の徹底

參加範圍及組織

滿十二歲より滿四十歲迄の男女悉く參加することを本旨とし部落に在りては青年團、更生指導部落等を中心として部落民を網羅し漸次勤勞報國隊を結成するものとし其の他各種團體にありては團體員を以て組織するものとす、報國隊の組織內容に就ては各地の實情に卽せしむることとし將來漸次統制的指導を加ふるものとす

奉仕事項

概ね左の種類の作業に奉仕せしむるを原則とするも農(漁)繁期に於ける農山漁村民の奉仕作業は、道路、河川等に關係ある部落的一齊作業(植林、河川等の改修、浚渫)除草、植林及又は改修、緣道並に道路の修繕、共同灌漑場の手入等)を以て之に代へしむるも差支なかるべく但し此の場合に在りては特に右作業を通して生活刷新の精神を鞏固ならしむることに重點を置くものとす

(イ)荒蕪地開墾(ロ)砂林、植樹(ハ)道路、河川等の改修(ニ)池沼又は用排水路の浚渫(ホ)神苑の清掃(ヘ)其の他本運動の目標に合致し土地の狀況に適應せる作業

實施方法

(イ)指導、青年團、郷約、振興會等の集團を單位とせるものにありては之等團體の長其の他の部落にありては部落に於て指導的立場にあるものとす、面邑、島、郡、府、道の長は當該關係區域全般の指導に當るものとす

作業

一、部落に於ける愛國日の行事に本運動を織込ましめ實施せしむるは勿論愛國日に於ける「講話」に於ては指導者より本施設運動に關する趣旨を徹底せしめ勤勞奉仕の神聖なる精神に付講話を爲すと共に既往一箇月間に於ける作業の成績に關し講評を行ふこと

2、地方の實情に照し男女、年齡等に依り班を分つことを得

3、作業用器具は各自持參のこと

4、作業回數は地方の實狀に依り決定すべきも月一回の愛國日の集合時には之を實行せしむることとし奉仕時間は毎回二時間以上とし地方の實情に依り適宜決定のこと

5、作業は參加年齡該當者の保健勞力を利用することとし漸次勤勞增加の氣風を醸成せしむ

尙作業實施に付左の點に留意すること

一、當者の子弟等勤勞に遠ざかり居る者及び室內勞務者等平素戶外に於て活動するの機會少なき者は特に參加するの要あることとし

二、一定の時間は一心不亂に努力するの風を養ふこと

6、作業開始前後報國隊員一同は隊旗の下に集合、隊長の指揮に從ひ點呼の後農具を手にせる儘嚴肅なる態度を以て左の行事を爲すこと(愛國日當日にありては愛國日の行事に從ふものとす)

一、皇居遙拜 二、簡單なる訓話 三、皇國臣民の誓詞齊唱(國語を解せざる者にも漸次齊唱せしむ) 四、天皇陛下萬歲奉唱 五、作業終了後は農具を清掃し互禮の上解散す

7、報國隊員は作業に依り報酬を受けざることを本體とするも之を受けたるときは左に依り措置のこと

一、公事に獻金す 二、愛國貯金と爲す 三、隊の費用とす 四、以上は何れも可なるも絕對に私用に消費せざること

之を要するに本施設は其の作業に依り獲らるる所の物質的效果のみならず之を行ふことに依り獲得する各個人の精神的效果を重視するが故に作業中は克く隊長の命令に從ひ規律の保持動作の整然たらしむるやう指導すると共に常に精神を快活眞摯ならしめ敬虔に滿ちて勤勞に從事するの美風を養ふ樣特に配慮すべきことを適宜加味する事も留意するを可とす(唱歌、青年、朝鮮民間のもの、軍歌何れにても可)體操、競技等とす

施設の助成

本施設助成の爲左の方法を講ずるものとす

(イ)器具類は各自所有の簡單なるものを使用せしめ機械類は避くるを可とす

(ロ)地方當局並に指導的立場にある者は開墾すべき林野、荒蕪地等を斡旋し成るべく無料拂下の方法を講ぜしめ開墾地は之を部落民の共同耕作又は細民に小作せしめ其の收入を報國隊の經費に充てしむること

(ハ)報國隊中成績優秀なる者は本府及地方當局に於て表彰の途を講ずること

(ニ)地方當局は指導を兼ね奬勵の爲隨員出張等の際は力めて報國隊の狀況を視察督勵せしむること

(ホ)本施設の教育的、社會的重要性に鑑み本府に於ては報國隊指導關係者の實修所を計劃せんとす

朝鮮聯盟結成に 本府で支持應援

かねて尹致昊氏を中心に民間の內鮮有力者及び各種團體が打つて一丸となり、國民精神總動員朝鮮聯盟を結成、來る七月七日の支那事變記念日をトし全鮮的に力强い銃後の愛國運動を起すことになつたが、民間團體が自發的に起ち上つた愛國運動に對して總督府でも全面的に支持應援することになり、二十六日大野政務總監より各道知事にこの旨通牒を發した

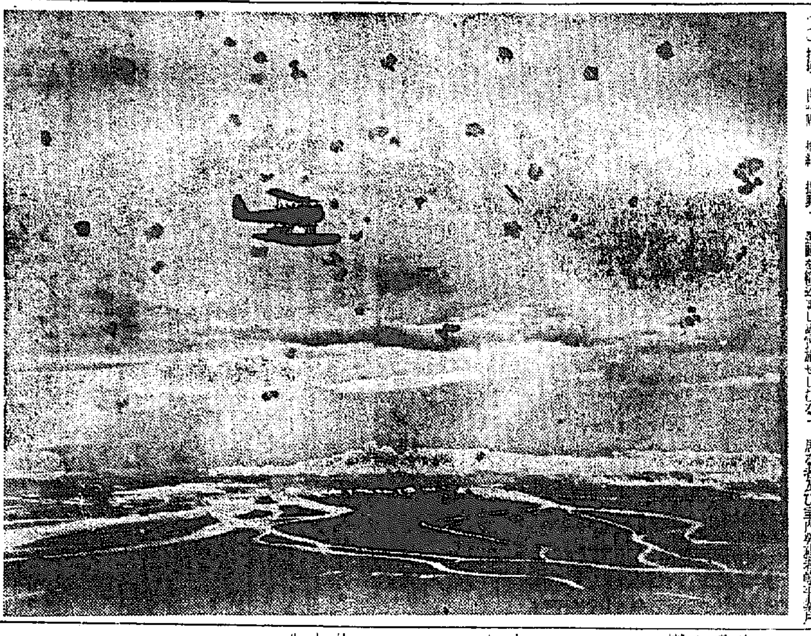

廣東は武裝都市である

わが海空軍の廣東空襲に對し支那のデマ宣傳に踊る英、佛、ソ初め各國間に「無防備都市爆撃の非人道」として對日非難が昂まつてゐるが廿五日午前海軍省に達した廣東空襲の實況を撮影した寫眞によるとわが空爆の周圍に無數の高射砲、高角砲彈が炸裂し砲煙に包まれて居り網の目の彈幕の張られてゐる光景が如實に寫取されそ、この寫眞により歐米の支那の卑劣なデマは粉碎されるわけで、あらぬ非難を浴びせる各國は「廣東は武裝都市である」とのわが政府の再度にわたる言明をこの現寫により正視することだらう(寫眞は廣東市街の敵防禦砲火)=海軍省[illegible]

ト駐支ドイツ大使 賜暇歸國せし
獨の極東政策注目さる

【ベルリン二十六日同盟】駐支ドイツ大使トラウトマン氏は本國政府の命により近く漢口を出發、賜暇歸國することになつたが同大使今回の歸國によりドイツの極東政策は重大決定を見るに至るものとして注目されてゐる

卽ちオットー駐日大使は過般歸國の途上香港に於てトラウトマン駐支大使と會見、極東政策の統一につき協議したが兩者の意見容易に一致せずその儘オットー大使は歸獨したと言はれるオットー駐日大使の支那事變觀はヒトラー總統の方針に基き絕對的勝利を期待してゐるに反し、トラウトマン駐支大使は國民政府との講和を希望してゐると傳へられるが、今回ドイツ政府がトラウトマン大使に歸國を命じたのは右の事情を明確にするためと言はれ之を機會にドイツは今後一步を進めて日本を盟主とする極東政策を確定するものと觀測されてゐる

更に一部ではドイツ政府は蔣政權に愈よ見限りをつけ中華民國臨時政府に接近するのではないかとの觀測も行はれてゐる

ト大使きのふ 香港を發す

【香港二十七日同盟】二十六日漢口より當地に飛來したドイツ大使トラウトマン氏はドイツ汽船シャルンホルスト號で昨外香港歸國の筈であつたが本國政府の急電により豫定を突如變更し、廿七日朝七時香港發のイムペリアル・エヤーウエー旅客機で歸國の途についた

同大使の行動は極めて秘密に附されてゐるが國民政府の南京移轉以來同大使の抱懷する所と實際の動きと相反するもの多く[illegible]

各大使の動き 活潑となる

【漢口二十六日同盟】かねて賜暇歸國を傳へられてゐたドイツ大使トラウトマン氏は二十六日午前十時半飛行機で漢口發香港に向つたが香港より更に歸國の途につくと傳へられる、さきにソ聯大使オレルスキー氏が突如歸國して世人の耳目を聳かし、フランス、伊太利兩國大使が相次いで漢口を離れ近くイギリス大使も上海經由漢口へ赴き國民政府に最後の打診を行ふ筈で、一方我が各公使も東上して情報の報告をなしつゝあるが國府の命旦夕に迫れる折柄とて、各國大使の行動は漢口陷落後の事態に備へる

陸の荒鷲 ✈✈✈✈✈✈✈✈✈
敵の九機を撃墜 鄱陽湖の藻屑に
會心の大空中戰(詳報)

【南京二十七日同盟】十數日降り續いた長雨があがつて二日振り快心の飛行日和となつたが昨二十六日我が陸の荒鷲の精鋭〇〇機は海軍飛行隊の南昌爆撃と相伴つて敵殘九機を殲滅鄱陽湖の藻屑と化し[illegible]ある、卽ち堀くも安慶を放棄した敵飛行隊はけなげにも地上部隊の持久離しと見てか餘喘を保ちながらしばしば安慶上空に現れ我が後方攪亂に躍起となつてゐるが安慶、武田兩部隊の精鋭〇〇機は二十六日午前十時頃突如安慶西北方に十數機の敵機と遭遇久し振りに敵機と顔を合せた、我空の荒鷲はよき敵御座んなれと隼の如くこれに襲ひかゝり、我が荒鷲の猛威に色を失つた敵機は狼狽をめぐらして南昌方面に退却を急ぎ遁げんとしたが、逃がしてはならじと急追又急追、遂に百五十キロ追ひかけ鄱陽湖畔都昌上空附近において壯烈なる空中戰が展開された、急を聞いて南昌方面より救援に馳せ參じたE十五戰闘機多數が新たに現はれSB爆撃機の撤退を援護せんとする敵戰闘機と、さうはさせじとする我方の戰闘機入り亂れて文字通り彌戰となり、我が正確無比なる射擊に敵機を一機二機と轟落し火焔を吐いて湖面に墜落、確認したもののみでも九機を算し凱歌を奏して引揚げたがこの戰闘に我方も鶴田大尉、吉崎曹長は激戰中に不幸敵彈を受け名譽の戰死を遂げた、なほこの日午後再び敵爆撃機數機現はれたるも安慶上空に來り得ず徒らに爆彈を抱いたまゝ右往左往として何れかへ姿を晦ました

夕刊後の市況

◇……大阪短期(前引)

大新	七七四三	二安
新東	一三八四丁	二安
鐘紡	一三六四八	三安
滿業	七四四七	不變

鐵道手小荷物輸送打合せ會

鐵道局では來る七月五、六兩日午前九時から本局第一會議室で全鮮の各小荷物主任列車區長、重要驛長並に手荷物擔當助役を招集、第三回手小荷物法事務打合會を開催、業務の改善に就き協議を行ふことになつた

客車改良打合會議決定事項

第一回客車改良打合會議は二十[illegible]五の兩日午前九時から本局第一會議室で開催され佐藤營業課長以下營業、運轉、工作、調査の各課主任、列車課長、列車區長、全鮮各列車區、平壤、釜山の各驛旅客主任乘務員等十五名出席客車の改良並に旅客サービス向上等に就て種々協議の結果、大體左の如く決定した

一、客車の煤煙防止對策を講ずること

二、東山線及滿浦線の如く作業地にして且つ勾配の多い線には[illegible]用客車を新造すること

三、旅客の利便を圖るため直通車の中央部に次等の寢臺を裝置した裝置をすること

四、三等客車の定員を八十八人から二十八乘の二種に統一すること

五、直通列車の三等車に扇風機を裝置すること

心神耗弱受刑者 公州刑務所へ

特殊受刑者のうち癩患者は小鹿島支所、不具老衰者は海南支所に集禁して夫々適宜の行刑を行つてゐるに拘らず、心神耗弱の受刑者については一般受刑者と同樣全鮮各刑務所に收容してゐるが、かくては種々の不便を伴ふのみならず行刑の萬全を期し難いので法務局では今回公州刑務所に各地に散在する心神耗弱者を集禁、それに適應した行刑を實施することゝなつた

五月中の振替貯金

京城、釜山各貯金管理所取扱の五月中振替貯金受入總額は五千三百五十七萬二千七百五十七圓で拂出金は五千十四萬二千九百七十九圓、前年同月に比し受入額一割六分強、拂出額一割八分強と何れも增加してゐる

べく夫々の立場より善後處置を講ずるものと觀られてゐる、なほ宇垣任駐獨大使赴任は當分延期される模樣で、これ又漢口政府の必死を反映するものと見られる

全八卷愈完成!完成記念大發賣

東洋歷史大辭典

卷を重ねて聲價益々高まり遡つて續々注文が殺到する!時代の力だ。今、全八卷完成を機會、買ひ後れて無念がつてをる人々に呼びかけて、此の完成版を提供する!速刻申込まれよ!

監修
京大名譽教授 矢野仁一博士
京都帝大教授 濱田耕作博士
東京帝大教授 池內宏博士
慶應義塾大學 橋本增吉教授
專門權威百餘家分擔責任執筆

六大特色
一、學界の權威を網羅しあげて參加し協力し執筆された。
二、最近の新研究を網羅して、東洋史學の最高水準を示した。
三、視野をアジアの全域に擴大して餘すところなからしめた。
四、出典を明示し、參考文獻を掲げ、項目毎に署名執筆した。
五、記述の形式を一定して解說の簡明を期した。
六、支那滿洲の地名はローマ字にて支那音を付した。

東洋歷史辭典として 世界唯一の大著 文學博士 村川堅固

東洋の研究は今方に世界に勃興して居る。それは行詰まれる西洋文明の他に一道の光明を見出さんとする全人類の希求から發したものである。我が國が東亞の先進國として、白人世界に寄與すべき最高最大の寶は、實に東洋に關する正しき認識其の物に外ならぬ。此の東洋歷史大辭典は、其の規模の大に於て、其の採擇語彙の豐富に於て、在來のものと日を同うして論ずべくもない。其の執筆者は斯界の權威老大家を始め新進氣鋭の俊才を網羅し、各々最も得意とする方面を擔當執筆し、項毎に署名責任を明らかにする。而して東洋歷史大辭典といふも、苟くも東洋に關する限り比較的無名の西洋人の研究、西洋諸國の活動まで收錄遺漏なきを期してある。されば東洋自體の地名や人名は勿論、西洋人と雖も、歐米の如何なる專門辭典にも見出さざるものが、始めて本書によつて明らかにされる。本書は世界ユニークの專門大辭典と謂ふべく、其の出現は我が國は固より世界文運の向上に對する劃期的貢獻とならう。

時宜を得た出版 文學博士 宇野哲人

平凡社はさきに大百科事典を刊行し、引續いて大辭典を發行して我國文運の振興に多大なる貢獻をいたした。非常に困難なる、一見不可能なるが如き大事業をもよく完成し得たところの平凡社が、更にまた社會の要求に應じて我國史學界の諸權威を總動員の下に、東洋歷史大辭典を刊行されたことは、現下我國各方面に於て亞細亞に關する諸問題の研究が勃興せる折柄、まことに時宜を得た出版であると思ふ。本東洋歷史大辭典の出來榮えは、前二書の成果に優るとも劣らない。かかる有意義なる事業の完成は獨り史學界のためのみでなく、日本文化に裨益するところ大なるべきを思うて喜びに堪えない。

東洋史の大寶藏 文學博士 宇井伯壽

予は歷史の專門家ではないが、常に東洋史に深い關心を有して居る者である。それは予自身が歷史的研究に興味があるからのみならず、思想史を取扱ふ上に於て、之と相關する政治史や文化史等が研究上或ひは敍述上必須不可缺であるからに外ならない。本東洋歷史大辭典は東洋に於ける歷史的の事項一切を網羅して、一々に詳細なる說明を施し、また之を補足するに豐富なる圖表を以てした遠大なる八卷の大著であつて、寔に東洋史の一大寶藏たる體裁をなすものである。各項目に就いて直ちに之を檢索參考し得る便益は蓋し甚大なるものがあるべく、予等が常に要望する所を滿たすに足るものと信ずる。而してまた從來東洋史と言へば半ば支那史であるかの如き觀があつた弊も一掃されて印度其の他の諸地方も廣く包含詳說せられ、本辭典の名に極めて相應しい內容となつて居るのも喜ばしい。本辭典の刊行は我國出版界の最も慶賀すべき事業の一つであると言ひ得べく、東洋關係の學者等のみならず、廣く江湖に推奬する所以である。

全亞細亞文化の一大記念塔成る!

全八卷豫約募集
特價五圓(定價六圓) 送料 十二錢
申込金不要
全卷一時拂 金四拾八圓四拾錢に割引(一冊四圓八十錢の割)

第一卷配本中 全國書店にあり

東京日本橋呉服橋三ノ五 平凡社 振替東京二九三六九番

第貳期決算公告(昭和拾參年五月參拾壹日現在) 貸借對照表

資產之部

科目	金額
未拂込資本金	[illegible]
土地建物	[illegible]
機械器具	[illegible]
什器	[illegible]
工場	[illegible]
在庫品	[illegible]
賣掛金	[illegible]
受取手形	[illegible]
貸付金	[illegible]
保證金	[illegible]
身元保證有價證券	[illegible]
假拂金	[illegible]
定期預金	[illegible]
當座預金	[illegible]
振替貯金	[illegible]
現金	[illegible]
合計	[illegible]

負債之部

科目	金額
資本金	[illegible]
積立金	[illegible]
買掛金	[illegible]
支拂手形	[illegible]
借入金	[illegible]
保證金	[illegible]
身元保證金	[illegible]
假受金	[illegible]
未拂金	[illegible]
當期利益金	[illegible]
前期繰越金	[illegible]
合計	[illegible]

右之通リニ候也 昭和拾參年六月

弘中商工株式會社

第貳期決算公告(昭和拾參年五月[illegible]日現在)

[illegible]

右之通リニ候也 昭和拾參年六月

第貳弘中商工株式會社

朝鮮郵船定期仁川出帆
乘客貨物
東京行(門司、大阪、神戶、名古屋、清水) 興西丸 月 日
阪神行 定州丸 月 日
九州行(門司、博多、長崎、鹿兒島) 金山丸 月 日
上海青島行

近海郵船仁川出帆
大連、芝罘、威海衛、龍口行 會寧丸 月 日
安州丸 六月廿九日

沿海航路出帆
海州線 隔日 加福丸
仙登線 每日 第一朝運丸
唐津線 每日 第二朝運丸
群山線 隔日 江龍丸
登串線 月六回 江鎮丸
天草線 月六回 忠南丸

朝鮮運送株式會社仁川支店回漕部

元扱船仁川出帆
◎東日本、北海道行 朝海丸 月 日出帆
日本海丸 七月廿七日出帆
天海丸 七月六日出帆
◎神戶、大阪行 ▲丸 月 日出帆 ▲丸 月 日出帆 ▲丸 月 日出帆
◎名古屋、横濱、東京行 ▲東洋丸 月 日出帆 ▲丸 月 日出帆 ▲丸 月 日出帆
◎大連行 朝海丸 月 日出帆
日本海丸 七月廿一日出帆
天海丸 六月三十日出帆
▲印は[illegible]
右の他各[illegible]
[illegible]
仁川府本町[illegible]

日鮮海運株式會社 電話長五〇・一〇八・五八五番

內鮮運輸船出帆
泰福丸
神命丸
第一鷹取丸
各船共[illegible]ニ依リ關門瀨戶內海寄港仕ル可候
仁川府龍町四丁目十番地
大和組回漕部 電話 一一〇〇番 一〇三五番 七〇七番

株式會社朝日組仁川出帆廣告
阪神行 両多通延 入港 出港
喜春丸 六月廿九日 三十日
天津行
三天丸 七月七日 八日
辰馬汽船株式會社仁川代理店
仁川府本町[illegible]二番地
株式會社朝日組回漕部 電話[illegible]

京城中等野球リーグ總決算

攻守均衡の善隣

京商の敗因は四球禍?

龍中を背負つて光る山添君

五月廿二日以來三旬に亘り熱戰を展開した京城中等野球リーグも廿六日栢尾の一戰に善隣再び龍中を屠り六戰全勝と云ふ稀有の好成績で本年度の優勝旗を獲得した、次位は京師に二敗して六戰四勝の龍中、京商とは仲良く一勝を譲りなつて六戰五敗同率の三位を占め、善隣の優勝は投手吉坂の快投と全實力を合しての攻守に頗る調和、勝運自から訪れ來つたかの感があり、武者振り颯爽として六戰とも危な氣なく、最終の對龍中戰には鐵腕吉坂始めて亂れてリリーフした遊撃渡邊も、淡々として水の如き投球に龍中打者を眩惑して僅か四安打に打取り記録的制霸を完成した

優勝の裏には吉坂、大野劉の重砲三試士の力を見逃す事は出來ないが、殊に中堅劉は六試合三振九本に安打九本、二壘打一本と三壘打二本を交へ屈引の打法早稲田の笑を想はせるものがあるチーム打率は京商二割四分二厘で最も優り、善隣二割三分をこれに次ぎ、以下京師一割九分八厘、龍中一割八分六厘で、ベストテンは次の如く、リーディングヒッターは三割七分九厘の京商水口君に落着いた

ベストテン（打二十以上）

1	水口（商）	0,379
2	三好（師）	0,364
3	吉坂（善）	0,360
4	山添（龍）	0,348
5	大野（善）	0,346
6	長野（師）	0,333
7	山田（龍）	0,304
8	劉（善）	0,292
9	江口（商）	0,292
10	朝妻（商）	0,280

打撃は京商最も良成績をあげたが此の間善隣の奪つた三振六十八、與へた四球四十一に對し、三振必ずしも能事ではないが京商の奪つた三振は十九本に對し四球は七十七を數へてゐる

善隣は得點總數五十二點、與へた點數廿二點、龍中は得點四十九、與へた點數四十六、京師は卅七に六十、京商卅五に四十五、今リーグ通じて見た成績から京城中等球界のベスト、メンバーを編成すれば、投手は吉坂を採り一壘江口（商）三壘水口（商）はその打撃力を併せて異論の無いところ、遊撃は渡邊（龍）は守備打撃とも最も勝り、いざと云ふ場合彼が投手に廻れば遊撃には渡邊（善）を起用しよう、二壘は精悍敏な中村（師）か安打率の多い朝妻（商）外野は左翼に善隣の主將大野、京師の三好を右翼に廻し、中堅は劉か京商の田村を就きたい、問題は捕手で强肩宮村（龍）には打撃伴はず好打の長野（師）は守備弱く、善隣山内の好捕も捨て難いが結局に於て京商の龜田を取り次の様なものが出來る

3	江口	（商）
4	中村	（師）
6	山添	（龍）
5	水口	（商）
7	大野	（善）
9	三好	（師）
8	劉	（善）
2	龜田	（商）
1	吉坂	（善）

9—6 城大連勝

對九大定期野球戰

城大對九大第七回定期野球戰第二回戰は廿六日午後四時卅分から城大の先攻で京城球場に對戰、九大内野の守備失に應えて九—六で城大連勝した 試合時間二時間卅三分（球審山代、壘審山谷、馬場）

城（大）	100024011	9
九（大）	200300010	6

大	田山原本田田沼猪松
九	原小榊岡須吉柿方峰

打36 安5 犠1 四3 三8 振2 球11（二壘打 田中丸、峰）
43 5 0 3 2 11 3 ／ 79 1 98 87 3 5 24 6 42

城	川崎丸野熊田口石
大	文恒田牧猪山水千

61 46 7 3 5 8 19 2 94

▲一回（城）文三遊間安打二盗、恒川二飛、田中丸左翼二壘打に文還り牧野三飛（九）原田三振、小山左前安打、榊原四球（城大投手文、遊撃恒川となる）岡本四球川二壘千石、吉田山田となる）須田三振、吉田右中間安打に小山、榊原還り岡本吉田併盜した柿沼投直

▲二回（城）猪熊三振、山田左飛、水口三邪飛、千石投ゴロ（九）方峰三振、峰松中飛、原田中飛

▲三回（城）文左飛、恒川三振、梅崎三直（九）小山右飛榊原三ゴロ、岡本右飛

▲四回（城）田中丸三ゴロ、牧野三直失二盗、猪熊左飛、山田一ゴロ（九）須田四球、吉田四球、柿沼の犠打に二三進、方緒四球、峰松も四球で須田を押出し原田遊ゴロ二壘失に吉田、方緒生還、小山右飛、榊原遊直

▲五回（城）水口三ゴロ失、千石三ゴロ二壘失、文三ゴロに千石二封、水口三本間に挾まれたが三壘手の落球に生還此の間文二進三盗恒川の左飛に還り梅崎左翼安打二盗、田中丸左飛（九）岡本二飛須田三壘强襲安打、吉田遊ゴロに二封、柿沼遊ゴロ

▲六回（城）牧野投ゴロ、猪野四球二盗、山田遊ゴロ、國段に生き二盗、水口遊撃越安打に猪熊山田還り千石三壘强襲安打し文の遊ゴロに二封、恒川左飛失に水口、文生還、梅崎左飛（九）方緒投ゴロ峰松遊ゴロ失、原田遊飛、小山三ゴロ失、榊原二飛

▲七回（城）田中丸三ゴロ失二盗、牧野三飛、猪熊、山田左飛（九）[illegible]

一般對學生陸上競技

京城府内一般對學生陸上競技大會は來る七月三日（日曜）午後一時から京城運動場で擧行、本大會は鮮内陸上競技で例年最も好記録を期待され、昨年は二つの日本タイ記録と五つの朝鮮新記録を出し、前三回共一般軍の連勝となつてゐるが、本年は學生軍に金補選手以下優勝選手が多く、一般軍には應召者も出てゐるので兩軍の猛烈な接戰が豫想されてゐる

武藏山負傷

近し朝鮮へは來る

【大阪電話】宅地長谷武雄方にかつぎ込まれ療養に努めてゐたが二十七日朝東京からかけつけた大日本角力協會岡野囑託醫の診察の結果右大腿骨脱臼で治療に二週間もすれば大丈夫癒ります、朝鮮方面の巡業には元氣で參加出來させうと說く[illegible]番附編成中の關西大場所に田場中三日目結びの一番に[illegible]武藏山はこれで休場[illegible]ファン[illegible]

4—3 善隣霸權を握る

龍中を退けて遂に全勝の記録

京城中等野球リーグ霸權を賭した栢尾の一戰善隣對龍中第三回戰は廿六日午後一時廿分から京城球場に龍中先攻で對戰龍中惜敗したが善隣吉坂に代つた渡邊好投して四A—三で再勝、六戰六勝無敗の輝かしい戰績で本年度リーグの覇者となつた、開戰三時十五分（球審佐田、壘審千田、西畑）

龍中	002100000	3
善隣	00031000	4A—3

龍	尾姉山宮山渡西村櫻
	7 4 6 1 8 5 2 3 1 6 9

善	逸本渡坂神内大山橋白櫻
	31 8 0 3 8 1 2 打29 4 1 4 6 1 0 安 打
	61 8 16 7 2 4 3 5

▲一回（龍）姉尾二ゴロ、信廣一ゴロ、山添一邪飛（善）渡邊中飛、池本四球、劉二ゴロ、吉坂四球、大野三振

▲二回（龍）高島遊ゴロ、秋山四球二盗成らず、宮村四球、時枝一邪（善）山内遊飛、橋本三ゴロ、自遊ゴロ

▲三回（龍）川島中飛、櫻井、姉尾、信廣四球、山添遊擊横を抜いて櫻井還り（善隣投手渡邊、遊擊吉坂となる）高島の犠打に姉尾生還、秋山三振（善）櫻木二ゴロ、渡邊遊ゴロ、池本左飛

▲四回（龍）宮村三ゴロ失、時枝投ゴロ、川島四球、櫻井右飛、姉尾遊ゴロ（善）劉三振

▲五回（龍）山添一ゴロ、高島一飛、秋山左前安打二盗成らず（善）池本遊飛、劉四球、吉坂遊撃横安打、大野も左翼線安打し山内投前野選に劉還り吉坂三本間に挾殺、橋本四球、白中飛

▲六回（龍）宮村三ゴロ失、時枝中飛、宮村三間に挾殺、川島右飛、櫻井一ゴロ（善）櫻木中堅越二壘打（龍中山添投手、齋藤遊擊）渡邊投ゴロに櫻木三封、池本二ゴロ、劉三振

▲七回（龍）姉尾三ゴロ、信廣三振、山添中飛（善）吉坂左飛、大野右前安打、山田四球、橋本投ゴロ、白一邪飛

▲八回（龍）高島三振、秋山三飛、宮崎三ゴロ（善）櫻木、渡邊四球、池本一ゴロ、櫻木三壘に刺され、劉三振

▲九回（龍）時枝投直、齋藤三振、櫻井一飛

學生陸上競技

群雄を斥けて二年連霸成る

普成專門

第五回全鮮學生陸上競技選手權大會第二日は廿六日午前十時より京城運動場で炎熱を衝いて擧行、トラック、フィールド何れも記録は[illegible]上乘のコンディションではなかつた、十八種目の各種目に普成は[illegible]威力を發揮し總得點一〇六點の斷然の優勢で群雄を斥け二年連勝を獲得した、城大は諸木、早[illegible]優勝[illegible]大會を通じて九つの學生新大會記録を出し三ル點を除いた[illegible]は決して質的にインターカレッヂのレベルに相應しい成果ではなかつた、往年に比して輒く前進の途上に向つては[illegible]ゴール近くでフラ[illegible]よろめくもの、手と脚がバラバラになつて、身體の中心に向つて技術がつかない走法等の多いのは練習不足を實證して餘りあるものである、何れにせよ二年後に東京大會を控へてその將來をトする上に極めて貴重な意義を有する競技會であつた

競走

◇二百米決勝 1金裕澤（商商）二二秒四＝學生新記録 2内田（高農）3盧颯鉉（普專）4内倉（京醫）5李榮敍（高商）

◇八百米決勝 1洪顯文（普專）二分四秒二＝學生新記録 2李命禾（高農）3柳邪璞（商專）4韓相烈（高農）5西村 6中川（高工）

◇五千米決勝 1、洪顯文（普專）一七分二三秒 2、西崎（高工）3、李鍾宋（高農）4、姜明錫（普專）5、金光浩（高農）6、韓相烈（高農）

◇中距離決勝 1、椎八重茂（高商）一分〇秒四 2、金容闡（醫專）3、木村（高工）4、蘇鎭南（普專）5、加納（醫專）6、相田（醫專）

◇四百米繼走決勝 1普專（馬鐘國、盧鎭鉉、蘇鎭南、白五鉉）四六秒 F2城大 四六秒七 3高商 4醫專 5高農 6高工

◇千六百米繼走決勝 1普專 三二分[illegible]（白五鉉、韓仲範、洪顯文）2高工 3高農 4醫專 5商專 6法專

◇三段跳決勝 1末延（法專）一三米七五—大會新記録

◇棒高跳決勝 1鈴木靜一（城大）三米一八—大會新記録 2馬鐘國（普專）3天良（商專）4李枝華（法專）5安齊國（高工）6立佐（高農）

◇鐵槌投決勝 1印康煥（普專）四三米六八—學生新記録 2淺永善（高農）3瀾谷（商專）4鈴木（城大）5馬鋪岡（普專）6金煥完（高商）

◇走高跳決勝 1權興仁（商專）一米六五 2淸丸（邱醫）3天辰（商專）4小原（高農）5桑炳日（法專）6四本（高農）

◇[illegible] 2李榮振（邱醫）3四本（高農）4祖相烈（法專）5楊前登（醫專）6韓仲範（普專）

（總點）

	普專	高農	高商	商專	城大	醫專	高工	邱醫	法專
總點	106	63	45	41	39	29	21	18	15
投跳	40	19	12	29	24	11	2	17	14
鐵槌	8	5	1	4	3	0	0	0	0
槍投	5	1	0	0	6	0	2	0	3
砲丸	6	3	6	0	6	0	0	0	0
圓盤	4	0	5	1	5	6	0	0	0
棒高	11	2	0	8	0	0	0	0	0
三段	1	4	0	0	0	2	0	5	9
走巾	5	0	0	2	4	3	0	7	0
走高	0	4	0	10	0	0	0	5	2
競走	66	44	33	12	15	18	19	1	1
千六百	6	4	0	2	0	3	5	0	1
四百繼	6	2	4	3	5	0	1	0	0
中障碍	3	0	6	0	0	7	4	1	0
高障碍	11	1	3	0	4	2	0	0	0
五千	9	7	0	0	0	0	5	0	0
千五百	7	11	0	0	0	0	3	0	0
八百	6	10	0	4	0	0	1	0	0
四百	11	0	1	2	4	3	0	0	0
二百	4	5	8	0	0	3	0	0	0
百米	3	4	11	1	2	0	0	0	0

早大軍を迎へ水上競技大會

朝鮮新聞社、朝鮮水上競技聯盟招聘早大水上選手軍を迎へ全朝鮮軍との水上競技大會は二十六日午後一時半から京城運動場プールで開催、各種目とも早大軍すりぬけのス選手の貫録を示して[illegible]ソサイドに終つた

▲二百米繼泳（早大）吉田、谷口、杉田、杉浦 一分五一秒八（朝鮮）明神、鄭、笹原、安達（一分五九秒六）

▲四百米自由型 1牧野（早）五分一一秒八 2田中（早）五分一三秒八 3篠崎（早）五分二四秒四 4安達（朝）五分四六秒F

▲百米自由型 1杉浦（早）一分一秒二 2杉田（早）一分一秒F 3明神（朝）一分三秒四 4鄭（朝）

▲二百米背泳 1（吉田）二分三四秒四 2山本（早）二分四三秒二 3谷口（早）二分四七秒八 4三浦（朝）三分〇五秒六

▲二百米平泳 1古川（早）二分五三秒六 2寺田（早）二分五五秒六 3瀬（朝）三分〇四秒4 藤野

▲八百米自由型 1牧野（早）一〇分五九秒四 2田中（早）一一分〇一秒六 3篠崎（早）一一分一九秒八 4安達（朝）一二分[illegible]

▲二百米自由型 1杉浦（早）二分一九秒F 2杉田（早）二分二〇秒四 3鄭（朝）二分四二秒八 4渡邊（朝）

▲百米背泳 1吉田（早）一分一〇秒六 2山本（早）一分一五秒四 3谷口（早）一分一六秒六 4麻地 一分二五秒四

▲百米平泳 1山田（早）一分一八秒F 2古川（早）一分一九秒四 3寺田（早）一分[illegible] 杉浦（朝）一分二七秒二

▲八百米繼泳（早大チーム）杉田、田中、杉浦（九分三一秒四）

▲新聞、（全朝鮮チーム）安達、鄭、清島、明神（一〇分四一秒四）

▲水球

早大 17 {10—0, 7—0} 0 城大

（早大）　隈川 野村 合良 川
（城大）　濱瀬 矢河 落相 内
LF FF BB BK

早大 21 {12—1, 9—0} 1 全朝鮮

（早大）　小越 前永 奥 山 川
（全朝鮮）　村 孫生 河 川 田 良
（審判井澤）

滿洲國總理盃爭奪ゴルフ戰

京城ゴルフ倶樂部滿洲國總理盃爭奪ゴルフ競技（三十六ホール・メタル）は廿六日午前八時半から君子里コースで擧行、快晴のベストコンデイションに惠まれ參加六十五名で競技は接戰ののち久保田泉氏（戸上電機）がクロス一八三ネット一四七で優勝カップを獲得、入賞者次の通り

盃、久保田泉 183（18）147
1 池田勝三 186（18）150
2 岡屋良一 199（24）151
3 杉原德行 182（15）152
4 張秉良 166（7）152
5 李丙吉 189（18）153
6 月脇馨 19?（?0）154

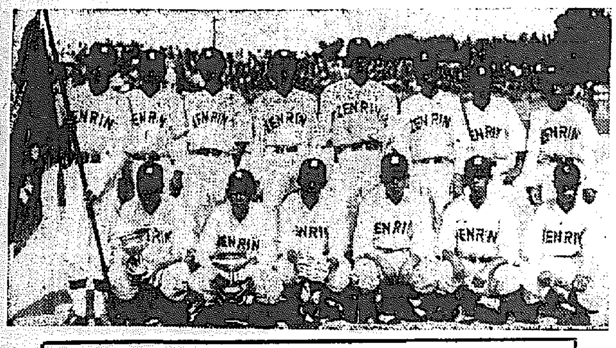

京城中等野球リーグの覇者善隣商業

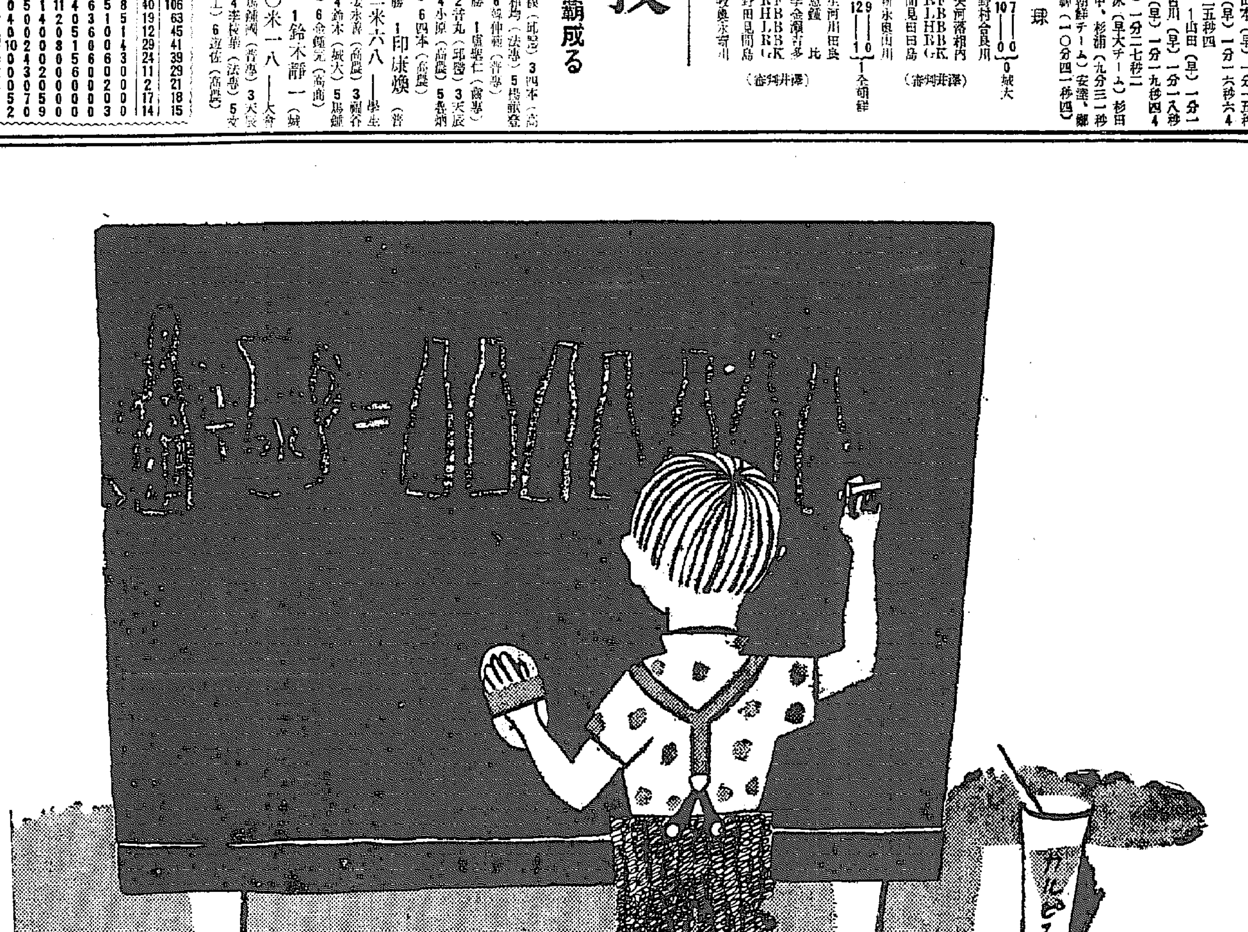

爽凉・整腸 滋强飲料

カルピス

大好評の五〇セン壜

【問題】
五〇センノ
カルピスヲ
飲ミ頃ニ
ウスメルト
何本ノカルピスガ
出來マスカ?

【答】
七本デス

【應用問題】
サイダー壜デ
計算スルト
何本分ニ
當リマスカ?

【答】
牛打分デス

成分

ヴィタミン——健康を保つために一番、必要なものです。
カルシウム——發育期の子供や、姙娠中の母體に缺けてはならぬ成分です。骨や齒を强くします。
乳酸——胃腸を整へます。殺菌力が强く、惡疫を防ぎます
蛋白・アミノ酸——體組織の資源です。
葡萄糖・その他の糖類——疲勞を、忽ち回復します。

壜大包紙赤 壜大包紙青 にて

家庭

食物と酸中毒

食養健康法に就いて……坂上氏の研究ご紹介

遞信局電氣課長坂上誠毅氏は多年食物と健康について研鑽されてゐましたが、食物に正しく食べ、間違つた過つた食べ方は病弊となる、食物養生こそ大事と、食養を基として食養道を研究してゐるといふ。醫學から氏獨自の見解を立て、……氏の養生、殊に酸中毒についての研究が發表され、……國民に健全な心身を……べきであります。國民體位の向上……の際、坂上氏の食養健康法をご紹介することも有意義のことゝ思はれます

食 物には酸性の食物とアルカリ性の食物と二種類あります。酸性の食物を多く攝取してゐると、數年のうちに酸性食物中毒症(酸中毒症)といふ恐ろしい病氣を起します。反對にアルカリ性の食物を多く攝つてゐますと、無病息災、長命だといふことが出來ます。この酸中毒症は隨分多く病氣のもとであつて、從來原因不明のため、體質によるとか病氣とせられてゐたものが、實はこの酸中毒症が全部か、または一部の原因だと認められるやうになつたものが少くありません

て は酸性食物にはどんな食物があるかといふと、それは次に掲げるやうな動物性の食品、魚類、貝類、肉類、植物性食品では穀類、豆類、鷄肉スープ、アスパラガス、落花生、ビール、コーヒー、パン、チーズ、鯛、豚肉、清酒、玄米、酒の粕、卵などがそれであります

こ れから起る病氣といふ酸中毒症は、……中年……腦溢血、神經痛、糖尿病、結石症などといふ病氣はみな酸中毒に關係があります。……食生活が酸性の食物に偏してゐるための病氣は、……十年を過ぎると、五十代に神經痛、腦溢血、脳卒中や胃腸病で倒れるのは決して偶然ではないのであつて、十年、二十年と長年月に亙つて酸性の食物を攝つて來た結果が體質の上に現れて來たのです、それ故にこのやうな病氣は藥で直らないので食養生を基調として根本的に改善しなければなりません

酸 中毒の前兆としてどんな症状が現れて來るかと云ひますと(一)身體が太つて來る(二)……

病氣……重い……來るのです……その他の原因が加はつてなくなるので……

で ……食物……いふと、白米は酸性食物ですから……半食に、次に……

ア ルカリ性食物には……野菜、牛蒡、果物、……海草、……人参、……豆、……梅干、……等がアルカリ性の食品となつてゐます

紙上病院

紙上病院御利用に就て

病氣その他に就き御遠慮なく御質問下さい、……紙上病院係へお寄せ下さい、匿名は差支へなし

擔當の先生

內科 醫學博士 本田建義氏

外科 醫學博士 三浦良雄氏

小兒科 醫學博士 野崎美稔氏

婦人科 醫學博士 七条 赤道氏

皮膚科 泌尿科 瀨戸病院長 瀨戸 潔氏

耳鼻咽喉科 醫學博士 上田 伴人氏

齒科 ……達見氏

質問三種

【問】 一、……痛……胸部……

二、……

三、……

【答】 三浦 博士

一、……したら早速に……すから……行きませぬ……二、……

三、……

ニキビに惱む

【問】 十八歲の女ですが、十四歲頃から顏にニキビが出來て、今でも顏にあとが殘つて大へん困つてゐます、どうすればよいでせうか。(内服藥……)外に一氏

【答】 瀨戸病院長

ニキビは……

發育不十分

【問】 本年五歲の男兒を有して居りますが、……發育不十分で……

【答】 野崎 博士

……

胃癌?

【問】 ……胃癌でせうか(他地生)

【答】 本田 博士

……

のどから出血

【問】 今年十三歲男子、時々咽喉から出血します、……

【答】 野崎 博士

……

痰が出る

【問】 小生二十歲の男ですが、……

【答】 本田博士

……

涼しい題

ちつくらい海……こちらでもあちらでもいよいよ……暑い夏を……

鯛と海老のくず包み

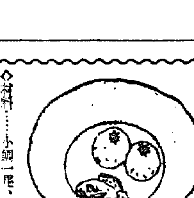

◇材料……小鯛一尾、小茄子五個、小海老四十匁、白……三杯、味淋、砂糖、味の素、食鹽(五人前)

◇調理法……葛に少量の水を加へよく混ぜ、熱湯を加へて極く薄目に練り冷して直徑三寸位の丸形に薄く延しておきます、鯛は三枚におろし塩をし、骨を去り皮をして巻き、ぎ、海老は……

……頭尾を去り……(京城……竹本……太郎氏)

ハムとキャベツ「バ・タ・り」

◇材料◇……ハム五十匁、キャベツ……

……フライ鍋にバター……ウスターソースで……

……食養法の一例として

一、主食——玄米(……)、……小豆飯

二、副食物——(イ)時季の野菜……

三、主食六七分、副食三、四分の割合

四、主食三口に副食一口の割合

五、咀嚼(五、六十回以上)

六、腹八分目

七、一日二食(なるべく朝食を省く)

八、間食——玄米團子、……

といふやうなことを出來る範圍で守つてみることです

豆知識

★イギリスのブラックプールのセント・ステイヴンの教會にはアクターズ・チャペル(俳優の禮拜堂)がありますが、これは世界で唯一のものです

當代一流 名人將棋譜

【第一局】

平手 △五段 松下 力
先 ▲五段 加藤 慶次

(持時間各九時間)

九	八	七	六	五	四	三	二	一
香	桂	銀	金	王		銀	桂	香
	飛						角	
歩		歩	歩	歩	歩		歩	歩
						歩	歩	
	歩							
		歩						
歩	歩		歩	歩	歩			歩
	角	金					飛	
香	桂	銀		玉	金	銀	桂	香

▲七六歩 1 △三四歩 1 ▲二六歩 △八四歩 ▲二五歩 ▲八五歩 ▲七八金 △三二金 ▲二四歩 △同 歩 ▲同 飛 △二三歩 ▲二六飛 2

觀戰記

六段 飯塚勘一郎

兩棋士最近の著しい傾向 席盤戰の妙味は!

……松下氏は、……加藤五段は……

梅雨期はお子樣に赤信號

胃腸の衛生が第一です

愈々梅雨の時季となりました。これから毎日じめじめと雨が降り續け、何もかも濕ぽくなり、食物や飲物に黴が生じます。昔から梅雨は「心の中まで腐る程に陰る」と申しますが私達の精神を憂鬱にさせるばかりでなく胃腸障害を起す方が非常に多いのであります。

殊にお子樣は梅雨の時季となりますと胃腸障害を起し易く一寸とした親の不注意によつてあたら愛兒を死魔の腕に任かせる事が往々御座居ます。

お母樣方に特に注意して戴きたい事は、梅雨の時季にはお子樣の胃腸に弱つてゐる時ですから氣候のよい春と同じ樣に種々な物を食べさせたり、粗惡な飲料水、イチゴ、ビワ腐敗しやすい果物、熟し過ぎた果物殊にバナナ、餡の入つた菓子、生魚、お壽司、粗製のアイスクリームやアイスケーキ等は食べさせぬ事で就寝前の飲食はもつと愼まねばなりません。然しお子樣に無理にせがまれ惡いとは知りながらこれ等の物を食べさした爲め幾件の腸カタルを起したり、疫痢や赤痢に罹られあたら愛兒を失はれる方が多いので御座居ます、どうか親としての愛情の名に於いて愛兒を殺さぬ樣しつかり守つて戴きたいものです。梅雨の季節にはお子樣の胃腸の機能は弱つてゐますからこれを保護してやる爲に飲食の量を減らし、できるだけ胃腸を可愛つてやり濫食などは絕對に避け、新鮮な食物を與へ、充分に睡眠をとらせる事が最も大切な事であります。お母樣の些細な注意、不注意により貴女の愛兒を殺しもすれば助けもするものです。六月、七月、八月、九月この時節はお子樣の最も胃腸を弱くせられる時です。どうか充分御注意下さる樣御願申上げます。

母樣に! お子樣の下痢の手當法

お子樣が下痢をされますと皆樣方は下痢を早く止めてやりたいと思はれ、下痢を急に止めるお藥をお子樣にのませられますがこれは全く誤つた療法であります。下痢を急に止めると云ふ事は非常に危險な事であります。何故下痢を急に止めてはいけないかと申しますと、下痢をされる場合は必ず腸の中に下痢を起す原因になる惡いものがありますから、この惡い物を排出させる爲にヒマシ油等をのませて惡い物を腸の中から出してしまはねばなりません。それから後に下痢止藥を用ひませんと始めから急に下痢を止める藥を用ひますと腸の中にはいつ迄も惡い物が殘りこれが腸の中で腐敗を起し有害な毒素が生じこの毒素の爲種々な病氣を起します。お子樣の下痢を止める場合には決して急に下痢を止めてはなりません、必ず除々に下痢を止める事が必要であります。

お子樣の下痢を徐々に止める藥は何が一番理想的な藥かと申上げますと近頃發賣されましたベーピー散が最もお子樣の胃腸の病氣によいのではないかと思ひます。

ベーピー散はガルコン、アルシンサイス、ヂアスターゼ、マグネシア、コリゲンと云ふ五種類の藥を愼重に配合した小兒專門の健胃整腸下痢止劑であります。これ等の藥はどの樣な作用があるかと申しますと。

ガルコン……タンニン酸ゼラチンと云ふ藥とベンツオナフトールと云ふ二つの藥が化學的に結合してゐる藥でタンニン酸ゼラチンは下痢を除々に止め腸粘膜の爛を防ぐ作用がありベンツオナフトールは腸の中の惡い物を消毒する作用があります。

アルシンサイス……腸の中の惡い物(毒素)を吸着する作用と疾原菌を殺し下痢を除々に止める作用とがあります

ヂアスターゼ……胃の消化力を助け消化不良を治す作用とがあります。

マグネシヤ……ヂアスターゼの消化力を助ける作用があります。

コリゲン……身體の榮養の元をなすアミノ酸とビタミンBを含んでおり下痢や消化不良により衰弱した身體に榮養を補ふ藥であります。

ベーピー散は以上五種類の藥からなり下痢を除々に止める小兒の健胃整腸下痢止藥として最も優秀な藥であると思ひます。ベーピー散は只今全鮮の藥店で發賣されております若し品切の場合には左記へ直接御申込下さい

京城府南大門通二丁目
株式會社 新井藥房
電話本局 二-一九四 三四〇〇 三四六〇 六八八九
振替口座京城一六番

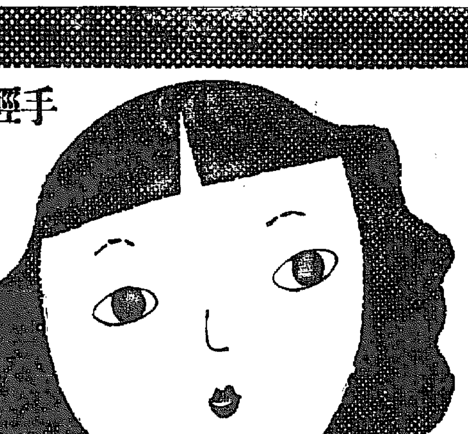

尼崎汽船出帆
阪神行 入港 出帆
百濟丸 月 日
王生丸 六月廿九日 三十日
……
高杉商店回漕部 仁川府海岸町 電話……

朝鮮郵船出帆
◎西鮮航路
○濟州島行 ……
○北鮮航路
……
朝鮮郵船株式會社
京城府南大門通リ五ノ一

『專用車解除』を繞つて 相當の嵐は覺悟
京仁間輸送の積極的改善 近く研究會を開く

【仁川】京城商工會議所では京仁間の運輸改善問題につき委員會を設置し研究中のところ今般具體的成案を得るに至つたので、近く京仁兩商工會議所をはじめ鐵道局關係や主たる運送業者を集め具體案を更に研究の上、積極的に改善の促進を圖ることになつたが、懸案のうち最も重大視されてゐるのは鐵道局に於ける混載專用車の解除問題と見られてゐる、卽ち朝鮮運送が來る十一月の契約期間滿了と同時に現在仁川の朝日組、關島組、大和組の三組合が一ヶ年七百五十貨車の責任を負つて取扱つてゐる混載專用車を解除せんとするに對し、右三組合では解除後に於ける貨車の積み卸しを朝鮮運送が一手にやることは解除に名を藉り專用車を獨占する計畫と見做し既に反對を提唱、また先きに京城で開かれた（中略）これが解決には相當の紛糾は免れないものと見られてゐる、尚ほ仁川で問題となつてゐるのは京城行きの荷物が現在京城驛に於て荷卸しの際の車輛及び貨車の積み卸し等手數の煩雜、荷物の遲延その他の輸送上の缺陷に付ても改善を要するものとみられてゐる

納稅宣傳に紙芝居

【春川】時代の推移に伴ひ最近文々各種宣傳に紙芝居が利用されてゐるが江原道でも納稅の宣傳に利用するかたがた（中略）となつてゐる

事變下の夏休み
尊い汗の勤勞奉仕十日間 忠北各校に報國隊

（忠北）勤勞報國隊を組織し（中略）以て精神的訓練を施すことになつてゐるが、本年度は七月廿二日から卅一日まで十日間實施する、實施學校及び勞働種類並に作業個所は左の通り決定した（括弧内は作業箇所）

▲清州中學校　四、五年生二百人砂防工事（揭崎小學校）▲清州農校　五學年五十人、玉山砂防工事（玉山小學校）▲忠州農校　三學年三十人、忠州砂防工事▲清州商校　四學年五十人、文義砂防工事（文義小學校）▲清州高女　四學年五十人、林業試驗場、農事試驗場作業▲忠州學校

學校林充實

【春川】江原道では管下各初等學校に學校林を設置し兒童に對し愛林思想を涵養せしめ林木の管理及び利用、植樹等の實驗體得せしめると共に勤勞の精神を養成して教育の效果を擧げるべく努めて來たが、未だ設置されない所も多いので、一面一校制に伴ひ地方實情に適する國有林を讓り受けるか或は篤志家の寄附を仰ぐ等によつて漏れなく速かに設置せしめることとなつてゐる

三陟郡の春繭共販

【三陟】郡下の春蠶掃立枚數は三千七百八十六枚であるが天候に惠まれ二萬二千八百貫の收繭を豫想されてゐるが、去る十四日から開始された共販は五日間で五百貫前後の出廻りあり活況を呈してゐる

淡水魚の養殖
あり餘る河や沼を利用して 春川郡農會が先鞭

【春川】道内に於ける河川、貯水池等を利用する江原道ではこれらを利用し淡水魚を養殖して陸地における鮮魚の需要に充てるべく淡水魚養殖計畫を樹立し殖產助成方法を講ずることとなつた、卽ち新に春川郡農會が補助を受けて近く實施することになつた、卽ち昭江は春川郡の中央を貫流し水量極めて豐富なため、水田、池沼を開拓して以て淡水魚養殖の最適地であるといふので（中略）一般に配付する計畫で、その計畫内容は次の通り

▲養水池及び水路に砂礫を敷詰め人工孵化池を作りこれに各池へのコンクリート注水池を設け▲産卵池に於て親魚一尾及び雄三尾を収容し產卵せしめ▲孵化池に魚巢の附着した卵約五萬粒を孵化せしめ約一週間を飼養試驗し▲稚魚飼育池に放流し約一ヶ月間給餌飼育として一般農家に配付する▲親魚としては優良種の鯉及び鮒の親魚を各四千尾を親魚池で飼育する

小作爭議三十五件

【開城】開豐郡内に於ける一月から五月までの小作爭議件數は三十五件、中三十件は小作委員會で既に解決をみて殘る五件が未解決の

【淸州】時局下の學生生徒の夏休みを利用して（中略）

夏休みの宿題全廢
忠南當局の大英斷

【大田】暑中休暇中、學校生徒兒童に過重な課題を負荷せしむる事は折角の暑中休暇の目的にも反するものだと各方面から兎角の議論も出てをりその利害については種々重大な論議はあるが最近各校とも過重の課題を負はせて居た夏休み暑中休暇を取も意義あらしむべく忠南學務課では愼重な對策研究を重ねた結果いよいよ今夏より初等學校の課題を全廢すべく決意し近く關係方面へ通牒を發するはずである、これにより宿題不課題な兒童の課題に重荷をかける事となつたが課題廢止は全般に亘りて暑中休暇に關し各方面から注視されてゐる

注文取りご注意
洋服店の外交員と稱して 多額の手附金詐取

【龍山】京城府岡崎町一一五車運洋服研究所外交員□の名刺をもつた（中略）三十□歲位の男が各方面の店に於てラクーマンから多數の洋服注文を取り、その都度手附金として五圓乃至三十圓位づつを受取つて廻つたがその後何の音沙汰もないので被害者の一人が京城の東亞洋服店へ問合せたところ同店では左様な外交員は使用してゐないとのことに一そうくりして届出たが被害者は相當に多い模樣である

紙製貯金箱

【春川】金融組合聯合會江原道支部では貯金奬勵の一策として從來鐵製の貯金箱を預金者に配付して來たが鐵使用制限に伴ひこれが代用品として新案の紙製貯金箱に改めることとなつた

農學校と道立醫院
原州邑宿題解決に期成會設立 早くも大口の寄附も舞ひ込む

【原州】邑民の熱望たる原州農學校設立の問題は學校設置を目途に期成會を組織し、原州邑内有志、道面職員等（中略）學校設立の要望が濃厚となつたので、こゝに懸案の道立醫院設立期成會を併設し兩者合併の期成會を結成し去る廿二日午後一時から郡民數百名は公會堂に參集し李郡守司會の下に結成式を擧行、役員選擧の後陳情事項を附議して五時散會した尙ほ醫院設立豫算額は總額十四萬圓、他に道費の補助を仰ぎ又先般に道當局に設立方の陳情をしたが道當局では學校設立に對しその中から二萬五千圓の寄附の通達があり本府の諒解を得るに至つたので直ちに醫院設立の促進を計る筈で、來る四月には開校の運びとなるべく一大拍車がかけられた譯である、尙ほ期成會に役員は會長稻葉原州郡守、副會長に李□□、柳村、高崎□□各氏

傷病兵一行 水原に遊ぶ

【水原】龍山陸軍病院に入院加療中の戰傷兵佐藤少尉以下十四名は去る廿五日午前九時三十五分水原驛着、驛頭には許郡守、梅原邑長、各學校生徒、國防婦人會員等多數出迎へ直ちに農事試驗場、高等農林學校等を見學、午後一時五十五分驛着に至り午後二時二十分の列車で歸途についた、なほ軍人援護會水原支部及び國防婦人會等では感謝の意を表して慰問品を贈呈した

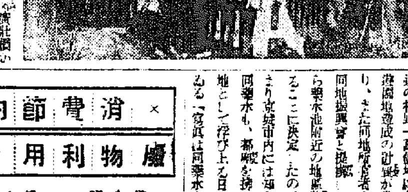

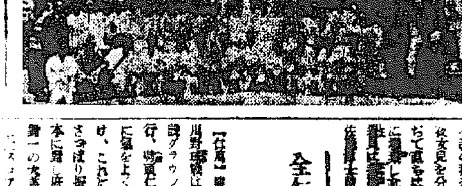

農振委員會

【水原】水原郡では去る廿二日午後一時から邑村振興委員會を開催

愛國貯金好成績

【江陵】愛國貯金運動期間中江陵邑水源組合は職員總動員で各自の貯蓄を勸奬した結果、去る二十一日現在にて（中略）七百九十四圓五十錢を、また鮭坪支所では三千三百四十七圓八十一錢、その他一般貯金も八千五百十錢を突破してゐる

浮び上る『無名の藥水』
廣壯橋から十五町、バス運行

【京城】既報、京城東郊廣壯橋から約十五町、廣州郡□□面遁村里の炭酸性藥水は、この頃の暑さに向つて、いよいよ人氣があふれ京城方面からの探訪者も增えて連日押したくの大盛況で、バス運行の計畫を進めてゐた京城郊外電氣會社でもいよいよ來る八月中旬から廣壯橋、藥水池間にバスを運行することとなつた、なほ藥水池附近の林野一萬餘坪にも同社の手で遊園地造成の計畫が進められてをり、また同地所有者の朝鮮信託も同地開發と提携して八月一日から藥水池附近の地盤整理に着手することに決定したので今まで余り京城市内には知られなかつた同藥水も、郡廳を控へた一日の消暑地として浮び上る日を期待されてゐる（寫眞は同藥水の賑ひ）

【春川】江原道で（中略）實踐の範を示し一般來訪の公用封筒を以て充てることとなつた

消	費	節	約
廢	物	利	用

給袋を今後は一枚の封筒で一年分を繼續使用するやうに様式を改めた、卽ち氏名欄、支給金額だけを表記し、毎月兩面に記載し以て國民總動員下の用紙の節約を計ると共に消費節約運動の範を示してゐる

その二【原州】原州郡では消費節約、廢物利用の實踐第一步として會議所用紙その他種々の不用書類等古用紙の裏面を再び利用することに決定し去る廿四、五の兩日に行はれた郡内區長會議資料はその第一回の實行で注目を引いた

不義の子殺し 中年の後家さん

【春川】春川郡東山面（中略）北里只坪に住む李□□（三十年三

全仁川快勝
京城府廳の打擊振はず

【仁川】豫報の京城府廳對全仁川野球戰は廿五日午後四時から公設グラウンドで全仁川の先攻で擧行、時頭仁川軍三點を先取したので、最後まで好調を持續し、これに反し京城府廳は打擊振はず全仁川の十三本に對し府廳は僅か三本で遂に十三對一の大差をもつて仁川軍が快勝した

	1	2	3	4	5	6	7	8	9
仁川	3	0	0	1	1	0	0	4	0
京城	0	0	1	0	0	0	0	0	0

仁川　高野　石本　中村　岡田　松野 日井
京城府廳　村上　藤田　玉橋　岡田　中田　伊東　小栗　飯田

ライ麥稈眞田編講習會 江原道で開く

【春川】江原道では去る七月中旬から三陟、麟蹄、高城、淮陽、金化の各郡、高原地帶の開發運動の一端としてライ麥を原料とする眞田編講習會を開催することとなつたが、受講生は一郡約十名、科目及び講師の決定せるもの左の通り
▲「ライ麥稈を原料とする眞田の地袋生に就いて」朝鮮總督府穀物檢査所技手、江原道米三▲「高原地帶の開發に就いて」總督府農事試驗場中川技手

稻熱病豫防通牒

【春川】江原道農務課ではこの程左の通り稻の稻熱病防止に對し各郡へ通牒した
稻熱病豫防及び對策としては昭和六年度の場合は敵害の蔓延を防げぬ▲多濕の高溫に上昇する場合は發病し易いことを以て雨三除草、中耕を行ふこと▲薬に罹病すれば銅ち撒布に移るから、この際は四斗式ボルドー液を撒布すること

人の動き

▲山縣忠北道警察部長　廿五日本府へ出張

キネマと演藝

▲朝鮮館（仁川）廿七日から三日間（晝夜二回）▲新興東京都作品宮口田正吉三郎監督「霧雨の巷」大谷日出夫主演▲新興京都作品「旅へ行く」四作品▲「風と天晴れ」（中略）▲愛館（仁川）廿七日から三日間（晝夜二回）▲ユナイト社提供マリナーゲーリー▲「巴里で逢つた彼」クローデクト・コルベール主演▲パテー、大朝ニュース

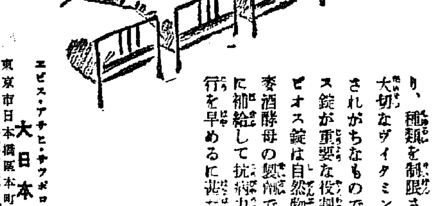

純國産 エビオス錠

病傷者には… この榮養素を

われわれが健康なときには、さほどでもありませんが、重傷や大手術、傳染性の病後或は慢性の病中など――健康上の非常時には、エネルギーの消費が増大し、抗病力が衰へるため榮養素の如きも平時に數倍する多量を補給することが必要になるのです。

ヴィタミンBが不足すると 抗病力が弱る

ヴィタミンの補給を怠ると種々の榮養障碍を惹き起しますが、とりわけヴィタミンB複合體が不足すると――胃と腸の組織が無力狀態になつて食慾が減りまた折角食べたものも充分に血液化されず、滋養分の攝取が思ふやうに出來なくなり、抗病力が鈍り、病勢を惡化させることになり勝ちなものです。

ヴィタミンだけは 他から補給せよ

ですから病床にある方はヴィタミンB複合體が缺損しないやう絶えず榮養に注意することが肝要です。ところが…かやうな方に限つて、食事の量が減つたり、種類を制限されたりする結果、この大切なヴィタミンB複合體の補給が無視されがちなもので、かやうな場合エビオス錠が重要な役割を果して居ります。エビオス錠は自然物中最高のB含有物――麥酒酵母の製劑で、この不足成分を豐富に補給して抗病力を高め、病傷の治癒進行を早めるに卓れた効果的だからです。

三〇〇錠　一圓六十錢
一〇〇〇錠　四圓八十錢
慰問發用……に七〇〇錠（五十錢）もあります。

馬越藥學博士創製
篠谷農學博士　製

エビス・アサヒ・サクラ・ユニオン麥酒醸造元
大日本麥酒株式會社
東京市日本橋區本町三丁目
株式會社 田邊元三郎商店
大阪市東區道修町三丁目
株式會社 田邊五兵衛商店

EB 551

パロールは一劑にして内服外用兩劑の特徴を兼備する

淋疾の增惡擴大防止に銀の内服！

淋疾が治り難いと言はれるのは次の如き原因に依るものである。
一、淋疾の主病原たる尿道は簡單な一本の管でなく無數の微細な腺管が附屬してゐて、其奧に潜入した淋菌は容易に死滅しない。
一、慢性病になると通常痛みや膿等の自覺症狀が減退するので、全治と早合點して治療を中止、放置し易く、隨つて時に再發を見、治療を困難ならしめる。
之を知らず徒に淺薄な療法を繰返して淋法の真髓を誤る結果、期間が延びる許りか病狀を却つて惡化、難症化させ、又不攝生、不養生に因つて急激に症狀の再發を促し、一生病苦に喘がねばならぬ様になる。卽ち淋疾の治療に當つては極めて慎重に藥劑を選擇しなければならない。

強力な銀内服藥

本劑パロールは京都帝大教授理學博士並びに小田切理學士の協力研究に依つて完成されたる發明特許「金屬オルガノゾル製法」を應用し治淋藥物の双壁たる銀と白檀油の特殊處理に成功して得た治淋劑中唯一の銀内服化造成劑である。而してパロール中の主成分は微粒子狀になつてゐる爲め物理的に安定で特有の治淋效果をいさゝかも減ずる事なく患部に作用し、且つ銀本來の強力な殺菌防腐、消炎作用はコロイドの特異性によつて更に擴大され、又尿路滲透性に頗る富む故、治淋効果は極めて迅速である。

獨特の作用効果

服用されたパロールは腸壁より迅速に吸收されて血液中のものに强い藥効を與へ、血液の循環を利用して身體の各組織に滲透し、尿道は勿論微細な尿道腺管、攝護腺、副睾丸、精嚢、子宮内膜、卵巣、膀胱、喇叭管に至る迄淋菌を死滅させ、其衝を和げ、患部の炎症を鎮める。又内服藥故何時如何なる場所でも規則的に治療を施す事が出來、且つ洗滌、挿入等の局所療法と異り患部を刺戟する事なく、内部より外部へ合理的に藥理作用を及ぼす爲め初期急性淋疾に好適である。而して慢性淋疾の淋疾を持つ患者には銀及他の藥効の奏効が早く亦有效である。如斯急性淋疾の新治淋藥である。（中略）つて在來の外用、内服兩劑の作用、特徴を併用するパロールの創見による結果に外ならない。

京都帝國大學 化學研究所創製
パロール（製法特許）

パロール卽ち銀オルガノゾルサンダル油は京都帝大化學研究所内に於て其の特許施設の理化學的操作の下に嚴密製造され、しかも同大學附屬病院泌尿科並に婦人科を初め全國の著名病院に臨床的に使用されて居るが、その治驗成績の極めて卓秀な結果については同大學醫學部皮膚科泌尿科教室醫學博士片山義郎先生が皮膚科紀要第二十二卷第三號に發表されて、これを醫學會に報告されてゐる。以て本劑が如何に權威と藥効の大なる治淋藥なるかを知る事が出來る。パロールの連續服用と自制攝生こそ淋疾の短期療法として此處に推奬する所以である。

無代進呈
新刊「淋疾とその療法」と題する四六判、七十餘頁、詳細圖解入り冊子を御希望の方は、新聞名を明記の上御申込みあれ、但し一名一冊に限る。

▼パロールは全國各藥有名藥店にあり。
若し品切れの節は直接發賣元へ振替、爲替又は代金引換にて御註文あれば御送致す。
（御會社註文の場合は送料不要、郵券代用可）

價 藥
一週間分 一圓五十錢
三週間分 三圓八十錢
内地 十五錢
滿鮮 四十五錢

發賣元 大木合名會社
東京市神田區鍛冶町大通（神田驛前）振替東京五四四番・代表電話神田二〇番
大阪市東區淡路町（大手筋西詰）振替大阪二五番・電話北濱三三番

BS-88

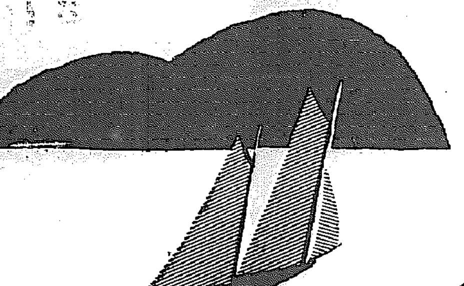

カオール

口中殺菌劑

衛生口錠

卓越せる藥効に萬斛の清涼味を兼備！

本劑は

「口より入る病を防ぎ
精神を爽快にする」！

飮食の後。外出の時
人込に居る時。疲勞
倦怠の時。……等には

常に二三粒を服用して
病菌を驅逐し元氣一パイ
暑さを克服して今夏の
健康を保持しませう。

特に夏季本劑の最大需要期に入り

此際 最も經濟的な

德用瓶の

御利用をお奬め致します

配劑と効用

製劑顧問　ドクトル　松尾道

一、口中殺菌劑を配合す
從つて空氣又は飮食物と共に口腔より侵入し來る諸種の病原菌を口中に於て殺菌するが故に種々の傳染病を豫防す

二、健胃整腸劑を配合す
從つて胃を健全にし且その消化力を亢進し食慾を增進せしめ下痢腸カタル等に整腸劑は殺菌劑と相協力してこれを治癒す

三、興奮劑及强壯劑を配合す
從つて心身の疲勞沈衰したる時には各機能を興奮せしめ氣力を恢復旺盛にして健胃劑と相俟つて內臟の强壯を計らしむ

四、清涼劑及美音劑を配合す
從つて其藥劑の芳香により口中の惡臭、惡氣を除き、扁桃腺は咽喉の乾燥を潤し、音聲を美化し、從つて精神を爽快ならしむ

定價と容量

袋入	(十錢)	百粒
同	(二十錢)	二百五十粒
ポケット容器付	(三十錢)	三百粒
御勾玉形容器付	(五十錢)	五百粒
鞄形容器付	(五十錢)	五百粒
光琳蒔繪美術容器付	(五十錢)	五百粒
保健容器付	(五十錢)	五百粒
德用瓶入	(五十錢)	八百粒
同	(一圓)	二千二百粒

本舖　株式會社　安藤井筒堂藥品部
東京市日本橋區水天宮前

戰線コント

新義州にて中川特派員發

妻に知らせたい 捕虜少尉の戰死

山 崎部隊の使用人は全部捕虜だ、娘子關で捕へたチエン主計少尉は氣品のある將校であつた、部隊長も非常に可愛がり馬廠附近の戰鬪に從軍してゐたが不幸敵の迫擊砲彈にあたつて絶命した、兵隊はかねてチエンの妻が娘子關にゐるといふことを聞き住所も分つてゐるのでチエンの妻にこの最後の模樣を知らせてやりたいと近く手紙を出すとともにやはりこの將ホーセ[illegible]

奇緣のケース なかの寫眞は誰?

沁 といふ少年が負傷した、南苑以來ヒヨロ〳〵とついて來てゐる獨の少年であるが、苦力の頭になつたり近頃では日本語もすつかり覺えて通譯をしてゐる、兵隊は水ーセン少年が負傷したといふので繃帶をしてやつたり五里の道を擔架に擔いで野戰病院に入院させた

敵で戰死してゐた敵の所持品を調べると池田とネームのはいつた煙草ケースがあり、その中に一葉の寫眞が美しい婦人の寫眞が入れてあつた、その婦人は二階の窓から落ちさうに空を眺めてゐる、このケースの主は戰死した高野部隊の池田といふ兵隊のものと判つた婦人は池田君の夫人か、妹か、許婚なのか、また奇しくもこのケースを發見したのは同じ姓名の池田一等兵であつた、奇緣だ、戰死した池田が持つてゐたこの寫眞の主に會つてケースを渡さうと池田一等兵は寫眞の主の探査をはじめてゐる

違反の軍刀を しつかと握り戰死

保 坂軍曹は軍刀がつりたくてたまらなかつた紅顏可憐な美少年といつた恰好の軍曹であつた、山崎部隊長は軍裝違反になるから軍刀を許さなかつたが六月十日、段家嶺の戰鬪に軍曹は○○名の部下と共に敵四百名の中に斬り込み壯烈にも全部枕を並べて戰死した、山崎部隊長はすぐ「保坂軍曹は軍刀をもつてゐたか」と調べさせた、軍曹は血塗れの軍刀をシツかりと握つてゐた

「よかつた〳〵、あいつも滿足して戰死したゞらう、最後まで軍刀をつらずに死んだら心殘りであつたであらうが、これでわしも幾分氣持が許されたやうだ」と黯然と語つたその後保坂軍曹の威力に恐れて段陵方面には敵は絶對出て來なくなつた、保坂軍曹の英靈は地下に安らかに眠つてゐるであらう

溺死と判明

【既報】京城府外廣壯里三二七金客周(三〇)が廿五日朝東擴島里漢江岸で木船の側に溺死體となり浮んでゐた事件は東大門署で取調中のところ、平生から酒好きの金が廿四日夜酒を買ひ泥醉し誤つて溺死したものと判明した

遺骨は戰友の背に 再び山西を馳す

岩田軍曹の戰死知らす 切々神野部隊長の書簡

【仁川】血腥い新戰場に部下を慈しむ上官の情……府内西京町出身故陸軍步兵軍曹岩田四郎氏は南部山西省靈石縣馬村西方高地の激戰にあへなくも壯烈な戰死をとげ、過般仁川府では府民葬を執行したが、この程、實兄當時司氏の所屬部隊神野部隊長から戰死狀況を詳細に記した神野部隊長の手紙が寄せられた、それは部下の死を悼む切々たる情の溢れるものであり、硝煙彈雨の中に咲いた麗しい武人の情の花である【寫眞は故岩田軍曹】

主なき軍靴の繕ひ紐に 全員戎衣の袖を絞り候

（前略）既に公電により御承知のこと、存じ候へども今回御令息四郎殿には南部山西省靈石縣馬村西方高地の激戰に於て壯烈なる名譽の戰死を遂げられ候につき茲に謹んで深甚の弔意を表し申し候

さ て四郎殿出動時並に戰死當時の情況を次の如く申上げ候に付當時のとともに御遺族御一同樣に御報告申上候

君は出動當時より當隊に屬して各所の戰鬪に參加致し、昨年十月二十日井陘縣西側一文字山附近の攻擊に於て勇敢に敵陣に肉薄し遂に右足膝部に負傷致し野戰病院に收容され治療の結果再び平定附近の殘敵掃蕩に參加し勇敢に戰鬪せられ、○○部隊が山西南部へ攻略するに決し紀元節の佳日を卜して勇躍前進を開始せられ、小林部隊に屬し兩附近に據る敵を擊破し廿三日夕靈石縣下に到着

翌 廿四日早朝、馬村附近の敵を神野部隊を以て之に攻擊し行動中、汾西縣方面より敵の約三千、我が背後より攻擊に轉じ來り○部隊は直ちにこれが攻擊を命ぜられ、部隊の一部は右第一線として馬村西方高地附近敵陣に於て敵を捕捉殲滅すべく攻擊前進、敵高地に向ひ攻擊前進、敵高地に於て敵三千を相手として壯烈なる激戰を展開仕り候（月日時）

當時四郎殿は第一線に立ち勇敢にも参加せられ候、君は責任感旺盛にして第一線に進んで部下を指揮するを以て部下の信望厚く、又一面健實なる分隊長に御座候、常に小隊長に何でもやらして下さい」と念願被致居候

君 は部下の水○上等兵が倒れしを見るや「誰か行つてやれ」と叫んで居られ途端に○隊長は「前は側射火力が猛烈だから左○隊がもう少し前進してから前進せよ」と命ぜられしが君は銃砲聲に消えしものか君は「俺が行く」と率先小隊に號び彈丸雨飛の間を畑の上に躍り上り五、六步走りし瞬間左よりの狙擊は君の頭部を貫通しその刹那「殘念!やられた」と微かに叫びけんでその場に倒る、しかれども君の勇敢なる戰鬪指揮に依り戰果は大いに擧り遂に○隊突擊の好機を作り候、嗚呼悲しい哉!君は幾多の部下と共に山西省の露と消え再び起つ能はず、在りし日の明朗なる君の壯容に接する能はざるを遺憾に存候

憶 へば平定よりの長途の行軍に難儀と、破れし靴に苦しみながらもじつと堪へ忍び來りし君の兩靴に巻かれし麻紐の、用なき主に侍り居りしは一面君の無言の奮鬪を物語るとは言へ○隊全員戎衣の袖をしぼらぬ者は御座無く候、然れども君の勇戰は遂に戰死の報一度部隊に傳はるや、顯勢として同情あつまり、在りし日の事とも與に同著に賞讃せられ、死しても御奉公に餘光ありと申すべく候、ただ北支聖戰猛榮の半ばにして御戰死になり誠に斷腸の思に御座候、又御家族御一統樣にかされても如何ばかり御愁傷の事かと御察申上候、夕日の西山に沈む頃、敵前に於て部隊長殿外戰友等相集り敵かなる葬儀を濟し遺骨は戰友の背に負はれて再び山西省攻略戰に御參加致被候

懷 しき御兩親樣の御膝下に御凱旋の日を君も待ち居らるゝ事と想起するだに涙なきを得ざるもの有之候

早速戰死の情況御報告申上度候ところ實は小官も翌廿五日汾西縣東原の戰鬪に於て負傷入院仕り四月六日治癒退院第一線に歸隊仕り心ならずも延引今日に至り候始末、不惡何卒御容赦願上候、先づは四郎殿の御奮鬪を祈りつゝ擱筆仕候敬具

小林部隊 神野部隊長

岩田仙次郎殿机下

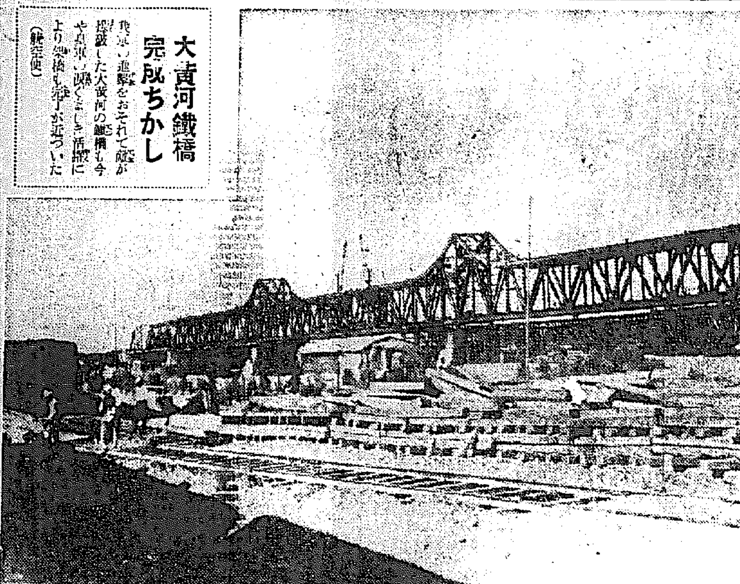

大黄河鐵橋 完成ちかし

我軍の進擊をおそれて敵が爆破した大黄河の鐵橋も今や皇軍の輝くべき活躍により架橋も完了が近づいた（鉄完使）

野球のボールも 切符制度になるか

皮革統制スポーツに影響

【東京電話】長期戰に對應する商工省の皮革統制は早ければ今月末遅ければ來月始めまでに實施されることゝなり

發動を見る

こととなり生活必需品としての靴を除き許可あるもの、ほか一切皮革は使用禁止されることゝなつてゐるが問題のスポーツ用品についても使用禁止を斷行した場合、興行的選手制度は死に角として國民體位の向上に相當影響を與へるので商工省、厚生、文部兩省とも協議中である

運動用品は大體在庫三年間分のストックがあり皮革統制の商工省令には地方長官の必要と認定する禁止を免れる但書がつくので一應運動用具をふくめて使用禁止を行ふこととし、その緩和は國民が活用されて在庫品を當初の方針より多少緩和されることとなつた

先づ飼育通り使用を許されるものは大學、中等、國民の心身の鍛錬上缺くべからざる鍛道用具、中小學生

盛んに活用

するラケット・ボール、バレー、バスケット・ボール類、これについて馬の馬具類も相當緩和される見込みである

最も大衆的な野球はミット、グローブ類は死も角、高級ボールは六大學リーグだけで一年間に一千二百個を使ひ、東部五大學、實業野球、中等野球から草野球まで數へると相當多數に上るので時局にかんがみボールの配給制をしいてはガソリンの切符制度に似かよつた珍風景も現はれ野球と同樣の處置を受けるはずであるが、要するに選手制から大衆スポーツに移行制度で緩和の處置が決定される譯である

六大學の覇者 明大野球部來る

本社主催 七月二、三、五日 京城

誇る鐵壁の陣 リーグに綴った戰績

職陣下の半島に三年振りに來征する覇者明治、一軍勝敗の七割を背ふといはれる投手陣には、その緻密巧緻な投球に六大學超弩級の清水を始め

外 角攻めの速球に縱の變化に一世に鳴る兒玉、コントロールの妙、殊に強打責任を果す長谷川がある

今試みに六大學春季リーグの決算を顧みて見ると、清水は五十二回の投球に卅八の安打を喫り卅三の四球を出したが、稀世の制球力は卅八個の三振を奪ひ六・五八の率を以て三振に討取ること六大學投手中の第一位にあり、リリーフ兒玉は一塁手としても完璧に近く、治腕元攻責向上殷の敵球は

そ の重量感だけでも打者を威壓するに十分で、長谷川また春季リーグには投球十一回、この中安打八、三振五、四球三を以て四球生、四六の兵位にある

捕手鹽越は五尺三寸そこ〳〵の小兵ながら輕快、打擊も良く、日大三中出身五尺七寸の僚友上林と共に飄井去った後の本塁を守り、一塁手坂田は刺殺數八十六、十犧牲失の守備に二塁打四本、三塁打一本を放つて打率三割五分七厘でベスト・テンの五位を占め、一塁手としては六大學ベストメンバーにも文句なしに選に入る逸材である、龜田に代った二塁龜田、一塁に代つた三塁龜井正己は何れも守備の

杉 浦は刺殺廿二、補殺四十三、失策二、守備成績九割七分二厘の斷然たる成績で六大學稀世の名手と謳へられてゐる

外野陣の双璧加藤伊藤は何れもクラッテ、ヒッターとして打擊の成績を示し、岐阜商業出身二十貫餘の巨漢加藤は早明決戰の最後の決戰に三回裏三遊間を拔いて初の二點を入れ、明大制覇の過を開いた殊勳者であり、伊藤は慶明二回戰九回裏四球を足溜りの最後の追擊に加藤の安打に次ぐ左翼三塁打に狂瀾を既倒に返し

悲 願にて破綻殲滅なく偉勝を誇らず

投に推げず、闘志と氣魄に併せ備へて流石は谷監督苦心の所陶匠のつくる纖細の如く、優勝に

た伏見兒、明立一回戰にも三回裏一死後の三塁打に明大猛擊の砲口開き、殊に昨年春の初陣に對早大延長十二回戰を最後の二塁打に止めを刺した、中堅に吉田北澤あり攻の均守あたかも名匠のつくる纖細の如く

フ アンの血を沸かすものがある、明大新陣容次の通り

王者の風格と許されてゐるこれに續く第二陣も下關商業出身の矢野、大木を始め、飛田、龜井、福山、戒能、御子柴等多士濟々二日對遞信戰を序幕に展開する白球の大攻防戰に早くも

長	吉田　正男	（中京商）
〃	清水　芳雄	（米子中）
〃	兒玉　利一	（大分商）
〃	長谷川　治	（海南中）
〃	中村　忠一	（市岡一中）
〃	小野　典二	（東北中）
捕	鹽越　源市	（桐生中）
〃	内山　寛吉	（静岡商）
〃	上林繁次郎	（日大三中）
〃	御子柴長雄	（諏訪蠶絲）
一	坂田　寛一	（廣陵中）
〃	福山　光雄	（高輪中）
〃	龜田　重雄	（高輪中）
二	龜井　晃	（松山商）
〃	飄井　正己	（海南中）
三	戒能　榮一	（廣陵中）
〃	杉浦　清	（中京商）
遊	大北　謙吉	（下關商）
〃	加藤　春雄	（岐阜商）
外	伊藤　庄七	（中京商）
〃	飛田喜久司	（關東中）
〃	矢野　純一	（下關商）

名譽の戰死者

眞野部隊 步兵中尉海野清(兵庫縣) 步兵少尉本村秀右衞門(福岡縣) 步兵准尉谷口久二夫(鹿兒島縣) 同伍長吉田利吉(兵庫縣) 同伍長澤井市(東京府) 同伍長勝見一(和歌山縣) 同上等兵西川久次郎(大阪府) 同上等兵井上吉三(大阪市) 同上等兵同本好一(大阪市) 同上等兵吉川芳平(大阪府) 同上等兵石川仙之助(大阪府) 同上等兵二(和歌山縣)

鈴木部隊 步兵上等兵嶋田秋一(三重縣) 同上等兵上田一夫(奈良縣) 同上等兵大野松(大阪府) 同上等兵根岸兵治(大阪府)

細川部隊 砲兵伍長中村俊二(山口縣) 同上等兵木庄三郎(京都市)

岡崎部隊 騎兵一等兵千島義夫(和歌山縣)

加藤部隊 砲兵上等兵一丸春雄(長崎市)

自動車の警笛は 全部ブーブーに 京畿道の試驗好果

自動車の警笛に、都會人の神經をたかぶらせ府民の保健に及ぼす影響も大きなところへ超スピードの機械ともなつてゐるので、京畿道保安課では自動車全部の警笛をブーブーとなる空氣ラッパに改良すべく去る十八日から廿四日まで一週間、京城、仁川、開城の道内三府に亙つて試驗的に實施して

みたところ交通事故はグッと少するばかりでなく一般府民へも好感をもたれてゐるので各道の警告をとりまとめた上各關係者とも打合せ近く本格的にこれが實施に乘出すことゝなり各署へは廿日までに空氣ラッパに對する結果の報告をなすやう廿七日通牒を發した

女の兒即死

廿七日午後四時十分ごろ十才位の朝鮮人女兒が京城馬場町馬場鐵橋を渡つてゐる際、驀進して來た龍山行列車に驚いて避難路にさけたが子供のことゝてまた飛び出しウロ〳〵してゐるうちに列車にはね飛ばされ顏面を約四間の河中に落ち即死した、東大門署で身許調査中

櫟殺機關士無罪 ふ高等法院判例

同法院森田部長以下刑事部判事總動員で現地に出張詳細に調査した事件だけに判決結果が注目されてゐたところ森田裁判長から果然無罪を言渡した

事件の內容は昭和十二年五月廿六日午後五時被告は機關車を運轉、溝繩線妙香山驛から高成驛に向ふ途中、清川江鐵橋上で北照川郡長洞面龍洞金鐵坤(?)を轢殺し業務過失致死に問はれ前記判決となつたが高等法院で審理の結果、この事故で近いたのは前記被害者が第一避難所から逕轉者の預期を裏切つて急に飛び出したゝめで運轉者には何等過失なしとの理由で無罪となつた

トタン葺村 ヒヨツコリ出現 笑へない住宅異變

京城阿峴町山一番地新設にヒヨツコリとトタン葺平家が十二戸建つてゐるのを巡察中の龍山署員が發見調べてみると無認可建築物と判明、直ちに家主を呼出し説諭せんとしたが彼等は逆に陳情戰に化して泣き込みさる等は

背を並べ始めた、この笑へない治安の實相は先づ住宅難で借家を求めあぐんだ彼等が自分の手で早い所やつてのけた譯で正式手續をふまなかつた理由は法規に不慣れからだと建築許可までに要する日數の長さに痺れを切らし...

ソリンの切符制度に似かよった珍風景が現はれ、ゴム、ボールにも野球と同様の

處置を受け

るはずである、要するに選手制から大衆スポーツに移行制度で緩和の處敏が決定される譯である

半島出身の中學生 橿原神宮へ參拜 難波署員感激の寄附

【大阪支局發】大阪市浪速區難波新地内、半島出身の中學生四十名は去る二十六日朝七時半大阪上六驛發の電車で、橿原神宮に參拜、聖寄無窮、皇軍の武運長久を祈願したが難波署の内鮮係橋本部長、中田刑事は引率として三十圓を贈呈、一行と共に參拜感激して歸阪した

と忠勇義烈なる皇軍將兵へ贈物であると深く感謝し、「両揃つて二

"銃後の家主"二人

しば〳〵報じられる家主美談は銃後の街に數々の感激を投げてゐるがまたも奇特な家主二人の美行が街の噂にのぼつてゐる

◇その一――京城西大門町二ノ四〇遞信局記油井景治氏(四八)は市民東町宗二階に間借しした光化門郵便局員吉良市氏夫女スヲさんが夫君を戰線に送つた後針仕事等に一り生計を立て軍人の妻として苦さはしく奮鬪してゐる健氣な姿に感謝し吉良夫人を京中家賃無料

◇その二――京城府光化門通六七貸家業池源八氏(七〇)は店子の忠光君(三〇)が戰線で負傷した報を聞いて同君の妻女ヨシコさん(二七)に家賃の一年割引を申出で同家をいたく感激せしめた

長さに痺れをつかして逃れ出し扱いたことが與り小なりと雖も世相を反映してゐる現實には係官も處分に窮してゐる

外燈泥棒御用

廿七日午前九時頃京城府...在住の二人...通油生れ無...が去月十日夜江原道生れ...が...

外...燈を...府町三中井百貨店表の外燈一ケ價格二十五圓を破壊...上共に京城本町二ノ八...外燈一ケ價格二十圓を持ち去り遊興費に充てゝゐたが廿七日本町署に逮捕

李王職全職員 保健體操大會

李王職員の保健のため過般來京城神宮前廣場で城神宮前で撤收寮德永氏を招き連日保健體操の指導を受けてゐたが二十七日午後四時から鍛練前廣場に於て篠田長官以下全職員約三百名に次いでラヂオ體操行進での他保健體操の實施し職員從の是優宛に盛が催しが行はれた

話題待合

☆……京城明治町二ノ四三田中鉛衛堂雇人申明逸(二〇)は主人に住み始めて田中氏に日に可愛がられてゐた

☆……ところが六月上旬頃より家を…つかれ二十日夕主家を放れ一旗あげようと、主家の得意先である…商會から二十四、黄金町二丁目一番地から三十五圓を集金持逃し十日奉天行列車で先づ平壤に下車して前大同旅館に止宿した

☆……しかし根が善良な申は主人の恩愛にひかれて京城に舞ひ戻り、二十六日午前零時平壤明治町派出所に自首、懺悔悟心をたげうつて逃避の罪に泣き崩れた

☆……【珍名辭典】京城日の丸タクシー運轉手に金百萬君

けふの天氣

曇り後小雨模樣

洗劍亭に 派出所

伸び行く西部京城の名勝地洗劍亭下流孔德町九十四番地先にモダンなコンクリート建て十七坪の巡査派出所が、いよいよ廿八日から西大門署赤坂鶴の洗劍亭派出所としてデビュー、總督府平勝在所管轄に坐つた五百戸の治安事務を引續くこととなつたが今まで目の届かなかつた風致區畫の不穏な空気や、プールに、溪流に賑れ勝ちな民夏の風紀取締りに先手を打った態で、七月六日落成式を舉行する

日滿郵の一元化

昭和十一年より開始された日滿ケーブルの工事は朝鮮、平壤間は既に完了し殘る平壤新義州間の一部も今年末までには工事完了の運びになるものと見られる、劃期的な日滿郵の一元化の通信が開始され

カクトの寫眞は波乗りに代つてドイツの海岸に現れた尖端スポーツ廻轉ブリ

愛婦にトーキー

新年度からの豫定

愛婦朝鮮本部では國境地方における應召軍人遺家族の慰安並に傷兵思想普及のため新にトーキー映寫隊を組織することゝなつたが京城府山町一丁目金林田夫人は同事業助成のため時局映畫「國染のスケッチ」「愛國行進曲」ほか一組の映畫の寄附方を京城府分會へ申出たるのは來年三月末遅くとも四月の新年度からの豫定

別冊附錄 盆栽秘訣 夏の盆栽
農業世界 七月増大號
銃後農家の好副業
カリステモンの作り方 カクタスダリヤの名花 容易に作れる洋蘭の栽培
作り易い優秀バラ
睡蓮の作り方 儲かる切花用木物 五色縮緬葉牡丹の栽培
素心蘭の培養を勸む
最近の蘭・萬年青界展望 高山植物の盆栽仕立秘法 夏の夜は雜草盆栽から
仙人掌「鳥羽玉」の話
介殼虫の種類と防ぎ方 モザイック病と防ぎ方 季節の果物を語る
トマト品種と栽培
正しい梅干の漬方 苺の鉢作り 白文鳥飼育と巣引秘訣 養鷄家の心得へ
黑皮南瓜の砂地栽培 糸みつばの宅地利用栽培 府球利用の小玉葱の栽培 花椰菜の栽培法 水稻の早植大増收 松根油製造の實際
博文館 六拾錢

流行のレース編 内職にも有利
利益十倍の新内職 流行のレース編ショールは買へば二三十圓もしますが、自分で編めば僅か十分の一の費用で作れます。レース編は家庭の婦人が家事の片手間に何時でも出來る一番簡單で有利な内職です。七月號附錄に特別附錄
主婦之友七月號附錄「レース編と刺繡全集」
主婦之友社

超多綴孔式 カタログ進呈
ライカP型バインダー
代理店 内田洋行
大阪市東區備後町二 有名文具店に有り

淋疾・黴毒 男女生殖器病 塩井皮黴科 黄金町二丁目 朝鮮ビル前入

法人登記公告
法人登記公告 錦山出張所
法人登記公告 順川出張所
新溪出張所
京日案内
花柳病外科 嶋崎病院
貸家 採用 内勤 尋猫 讓店 臨海 採用 メツセンヂアー 新築
特別案内
孝昌臺住宅地 土地經營事務所
アイスケーキ 大和式冷凍機械事務所
自動車サービス工募集 京城トヨタ自動車販賣株式會社
事務員募集 滿蒙毛織株式會社 京城營業所

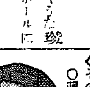

外燈泥棒御用

見果てぬ青春【156】

川口松太郎作　志村立美繪

【禁無斷上演映畫化】

愛人（八）

見馴れた外苑の風景が今日は特に美しく見えた。

よく晴れた空の、まだ明の色の殘つてゐるのに、夕月が東の空に白つぽい跡を見せ、初夏の微風が樹木を洩つて都會の喧噪を蒸して來る。聖德記念繪畫館の大きなドームが、近代都市の藝術的華麗だ。猛も澄子も神宮外苑が大好きだつた。

「自分たちの愛情が、何處でも公明であるやうに……」

さう云ふ意味で、二人は外苑の聖地を散策の場所に選んだ。

「待つた？」

澄子の聲だつた。

ちよつと五時半だ、猛は五分早く來てゐた。

明るい色をした單衣に、配色の美しい帶をしめた姿が、十八九の少女に見えた。

「いやに派手だね」

その美しさを褒ふやうに猛は微笑した。

澄子は衣裳の好みが上手だつた。恐しく派手にしてゐる日があるかと思ふと、又馬鹿に地味になつてしまふ事もある。氣性の激しさに似て服裝の變化が日々に違つた。

「少し派手すぎるかしら……」

「派手でも似合ふから好い。似合ひもしないのに、馬鹿々々しく派手な着物を着る奴はやり切れないが……」

「でも、あんたは地味な方が好きでせう」

「さうでもないさ、場合によつては派手な方を好きな事もある……」

「……そんな事よりも話したいつて云ふのは何だい。事件でもあつたの」

歩き出してゐた。

外苑歩道の、植込みをグルぐ廻りながら話すのが靜になつてゐた。

「面倒な事が起つたんです」

「又かい、」

「いゝえ、貴下には關係のない事なんですよ。」

「マヽさんが知らない事を云ひ出したんぢやないの」

「あのね」

足をとめた。

ベンチがあつたので、腰を下した。

「横井さんが、私たちに逢ひたいと云つて來るんです」

「横井さんて……？」

「お父さんですよ」

「お父さんか……」

「私と明男に逢ひたいといつて來たんで、マヽは大喜びなんですけれど、私も明男もあんまり逢ひたいと思つてゐないんです、むしろ逢ふのをいやがつてゐるくらゐなんです」

「……」

「逢ふのをいやだつていつたら、マヽは悲しがつて、手放しでわあく泣き出すのよ、昨夜は私も明男も大困りに、困つちやつたの」

「……」

「マヽの知らず屋にも全く閉口しちやつた」

「……」

默つて澄子のいふのを聞いてゐた。何處まで似通つた自分たちだらうと思ひながら……

ラヂオ　廿八日（火）

第一放送

朝の部

六・〇〇（東）ラヂオ體操
六・二五　ニユース
六・三〇（東）基礎英語講座
七・〇〇（東）時報・今日の天候
七・〇一（京）朝の修養
七・二〇（東）朝の音樂（レコード）
九・二〇（城）氣象通報
一〇・〇〇（城）衞生メモ
日用品値段
一〇・二〇（東）家庭講座 榮養の常識（八）農村と食物 農學博士 齋藤 潔
一一・〇〇（東）幼兒の時間 童話「ほうらくえんしふ」須藤克三原作 北村 邦

晝の部

正午（東）時報
（東）管絃樂 名古屋交響樂團 指揮 早川彌左衞門
一、子供の組曲（イ）朝の歌（ロ）子供の踊（ハ）優美な踊（ニ）娘の踊
二、歌劇「運命の力」よりの序曲
午後〇・二〇 ニユース・鮮魚卸値段
一・一五（城）家庭の時間（朝鮮語講座）手輕な夏の洗濯（一） 李 蘭 一
二・〇〇（仙・弘・秋・山）小學生の時間「寺五」"東北めぐり" 仙台市東二番丁小學校兒童 弘前市時敏小學校兒童 秋田縣女子師範學校附屬小學校兒童
二・四〇（東）ラヂオ體操
三・〇〇（東）子供の時間 "海に見るいろくの利" 倉橋 惣三
四・〇〇 ニユース 氣象通報・釜山・清津）職業紹介

夜の部

六・〇〇（弘）お話と錄音 "海猫" 小松 正躬
六・二〇（東）コドモの新聞
六・二五（京）講演 上海及南京方面のトーチカを見る 工學博士 近藤 泰夫
六・五五（東）カレント・トピツクス
七・〇〇 ニユース・天氣見込
七・二〇 講演（京城）京畿道防空開發實施の指針 京畿道警察部長 高 安彥
七・四〇（北京より）講演"非道さはまる支那軍の黃河の決潰" 建設總署水利局參事 本庄 秀一
八・〇〇（東）浪花節 "田世供養" 相模 太郎
七・四〇（天津より）
八・〇〇（東）浪花節
八・三〇（東）常磐津 "蜘蛛絲梓弦" 淨瑠璃 常磐津三東勢太夫 同 常磐津宮尾太夫 同 常磐津照尾太夫 三味線 常磐津綱治 上調子 常磐津淸之助
八・五五（東）連續ラヂオドラマ "八軒長屋"（中）
配役 人力車夫熊さん 古川 綠波／その女房 お菊 三益 愛子／彥兵衞の娘靜江 田村 淑子／占師幸 運齋 渡邊 篤／お虎 婆さん 原 秀子／鐵山注を夢見る男西川要五郎 堀井 英一／地所取引傑と稱する男石山金作 石田 守衞／自稱詩人石山星影先生 山野 一郎／二軒目の女瀨戸と上子 柏 正子／同 松坂あさ子 北村季佐江／引越して來る人 仙太郎 大庭 一郎／その子 仙吉 齋藤 美津子／その妻 おくみ 藤田 房子／引越して來る人 大浦卓三 杉 寛／その妻 お芳 花井 淳子／出演 東寶古川綠波一座／解說 和田 信賢／音樂指揮 古關 裕而／伴奏 東京放送管絃樂團／演出 AK文藝部演出班
九・三〇（東）時報・ニユース・ニユース解說・氣象通報・明日の暦・翌日の番組・地方へのニユース・純後美談

第二放送

正午（名）管絃樂
午後一・一五 家庭の時間（二） 李 蘭 一
六・三〇 マンドリンと流謡 プレクトラム・リサイエテイー 李 德 集
七・〇〇 講演 徐 椿
八・〇〇 講演 韓 德 率
八・二〇 ラヂオ常識
八・三〇 舞台劇（…）劇成社より中繼
九・一五 京畿歌謠 申 …
一〇・一〇 國語講座（一二）

管絃樂

名古屋交響樂團 指揮 早川彌左衞門

（午正）一、子供の組曲 ラルデリル作曲

子供の生活を描いた優しい清澄な組曲。曲は次の四つの部分に分れてゐる

（イ）朝の歌 甘く優しい旋律は眠から醒めやらぬ子供等への朝の子守唄。

（ロ）子供の踊り ガヴオツトの形式に依る美しい舞曲、無心に戯れる子供等の姿を描いてゐる。

（ハ）優美な踊り ポルカの形式に依る優しい輕快な舞曲。

（ニ）娘の踊り 花のやうな乙女の踊りはやさしいワルツに依て描かれてゐる

一、歌劇「運命の力」よりの序曲 ヴエルデイ作曲

ヴエルデイは近代イタリー・オペラの建設者である。ワグナーの影響以後の彼の作品は、その旋律のイタリー的な美しさと共に、樂劇的な力強さを加へた。歌劇「運命の力」は彼の後期の作品として傑れたもの〻一つである。曲は此の歌劇の主要部を一曲にまとめた劇的な曲である。

連續ラヂオドラマ（中）八軒長屋

村上浪六原作　菊田一夫脚色

流れ來る人々

【午八・五五】古川綠波一座

彥兵衞さんが死んだので一人娘の靜江さんはこの長屋を出て行かなければならない、熊さんの女房のお菊はつぶやいた。「もうすぐ冬になるといふのにね……」

自稱詩人の石川星影先生にも運が訪れたのであらうか、原稿の註文があつたといつてゐた。すると直ぐそれに目をつけたのが素性も判らぬ女瀨田と上子だ。それを熊さんが心配した。そして意見をしたすると星影先生と上子とは何處かへ姿を消してしまつた。酒を食ふ詩人でも戀愛の邪魔をされるのは厭だつたのであらうかしら……冬だ──寒いので幸運齋の易占業もさつぱりだ『明日は晴れてくれよ』と幸運齋は言つた。だのに一雪だ。雪の中に荷物を運んでる人がある。引越して來たのだ。どうやら最近何かの爲に落ちぶれた親子らしい。熊さんが聞いたら『他人から預り金を泥棒に取られましてね……でもその泥棒も死にましたから恨みませんよ』泥棒は捕まつたのか──と熊さんが聞いたら『つかまりかけて……お濠へ落ちて死んだのださうです。老人でね、一人娘にうまい物を食はせる爲だつたさうですよ……可哀想だ……』と言つた。熊公は何んだか泣きたくなつた。その人が彥兵衞さんの元居た家へ住んでしまつた。

星影先生の空家へ來た人がある。立派な人だ。笑つてばかり居る。その上に長屋の衆へ引越しソバの代りに二十圓も呉れたのだ。さあ判らなくなつてしまつた。

お話と錄音　海猫

【後六時】小松正躬

青森縣の東海岸八戸市の直ぐ傍に蕪島といふ小さな島があつてそこにウミネコといふ非常に美しい愛らしい鳥が數へきれない程飛んで來て卵を産み雛を育てます。その有樣は全く花と鳥の樂園ですそして人が行つても餘り驚きません。私は昭和七年からこの島のウミネコに標識をつけて放し或は汽車に乘せて遠方に連れて行つて放したり其他の實驗をしていろく面白いことが分りました。私は今回ウミネコ群樣の有樣、美しい樂園の狀況、蕪島の愛、迷ひ子になつた雛、食物、產業との關係等を述べ更に標識試驗の結果盛岡市、仙臺市、平市、秋田縣横手町につれて行つて放した結果についてお話しようと思ひます

あすのきゝもの

李 完 應

廿九日（水）

午前八・四〇（崎）工作艦"明石"進水式實況…佐世保海軍工廠構內より中繼
◎備考 九・〇五の市況は九・一〇──九・一五とす
正午（東）時報につゞき（東）新日本音樂
午後二・〇〇（城）小學生の時間『寺六』全國中繼 "朝鮮の子供たち" 朝鮮だより お話 鹽飽 訓治 京城師範附屬
三・〇〇（厨）伴奏 佐藤 繁／母の時間 鄕土の子守唄（五） 第二小學校兒童
六・〇〇（大）音樂物語"茨城の月" 大阪童謡協會
七・二〇（城）ラヂオ常識（十一）朝鮮放送とは 朝鮮放送協會技術部長 篠原 昌三
八・〇〇（東）ピアノと管絃樂 ピアノ 井上 園子 管絃樂 日本放送交響樂團
八・四〇（東）唄 哥澤 芝金 三味線 哥澤芝勢以
八・五五（東）連續ラヂオドラマ "八軒長屋"（下）古川綠波外

本社特選　半島大棋戰

四段 赤岩嘉平氏　三子 藤本源市氏

（2）

●八 か三　○九 か四

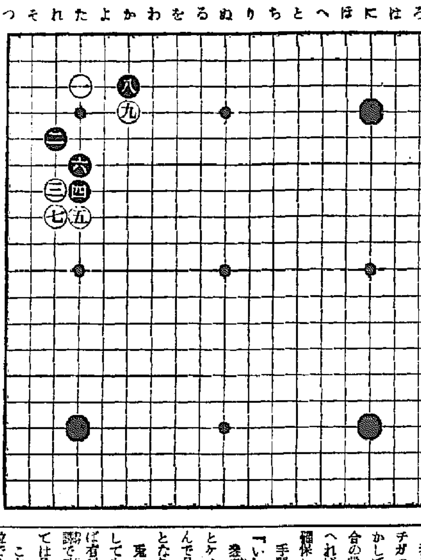

過猶不及

白九は果して危險か？

講評 七段 瀨越憲作

◇黑が四、六とツケヒイたのは、云ふまでもなく次に白が七とツゲば、黑は白一を攻擊しやうと云ふのである。而してその攻擊手段にも、參考圖（1）に示す如く色々の手が在る參考圖（1）黑『い』から『ほ』まであり、左にその概要を記す。『い』が普通な手段で、これが最も良い。

黑八に代る良手

『ろ』は『い』に次いでの良手

『は』の可否は場合による

『に』は急に過ぎて面白からず

『ほ』とツケるのは、時に用ひて面白し。

故に譜の黑八は急に過ぎる如何かと思はれる。やはり『かノ四』を採りたい。

◇黑八で『かノ四』に打つと如何なるかと云ふに、さうすると參考圖（2）（3）の定石が想定され、何れの結果となつても黑は非常に分り易い碁となる。

參考圖（2）白が二、四とキリチガつた時、黑五とアテを一本利かして七とノビるのは、斯かる場合の常用手段、次いで白八とか〻へれば、黑は以下十一までと隅を確保して分り易い。

手順中白八で九にワタれば、黑『い』とシチヤウに抱へて打つ。

參考圖（3）黑一に對して白二とケイマして來れば、黑三とコスんで是は變化簡明、以下黑七までとなり黑稍優る分れである。

兎に角、以上何れの變化を想定しても、黑八で『かノ四』に打てば有利に且つ速に收る事が出來る譯で殊に三子の碁である本局に於ては最も効果的であると云へる。

これ黑『かノ四』を推獎する所以である。

ウギ方の相違

◇白九は『よノ四』のコスミ出しか、將かくツケるかの二つを出ないが、白若し『かノ四』にコスミ出せば、參考圖（4）の進移が想定される。

參考圖（4）白一以下十三では必然であるが、…黑は左下隅の定石から…マにヒラキ次に『い』のノゾキを狙ふ。斯うなつた場合に、本譜白七は『ろ』を可とする理由が判然する。即ち白『ろ』にカケツイであれば黑から『い』のノゾキを狙はれるやうな事もなく、活形を備へてゐる。こゝらに堅くツギとカケツギとの相違を認める事が出來るであらう。

圖は十四となつて黑の有利と認める。

参考圖（1）　参考圖（2）　参考圖（3）　参考圖（4）

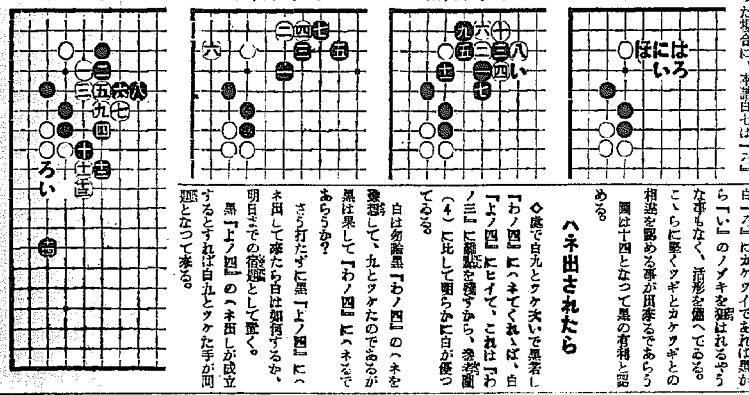

ハネ出されたら

◇處で白九とツケ次いで黑若し『わノ四』にハネてくれゝば、白『よノ四』にヒイて、これは『わノ三』に弱點を殘すから、參考圖（4）に比して明らかに白が優つてゐる。

白は勿論黑『わノ四』のハネを豫想して、九とツケたのであるが黑は果して『わノ四』にハネるであらうか？

さら打たずに黑『よノ四』にハネ出して來たら白は如何するか。

明日までの宿題として置く。

黑『よノ四』のハネ出しが成立するとすれば白九とツケた手が問題となつて來る。

大阪商船出帆

阪神行 七月一日 京城行 ……

大阪商船株式會社 京城支店 電話本局（2）一〇三〇

京城南大門通二丁目三（案內所・營業課）

鮮內代理店・案內所 清津 羅津 雄基 國際運輸會社／城津 北鮮商船組／仁川 慶田組／釜山 釜山商船組

ジヤペンツーリストビユーロー案內所 京城三越 釜山三中井 安東 大和ホテル

株式會社 慶田組 電話 二・一〇八〇番 四一二・六九五番

大阪商船駐出帆

北鮮門司阪神急行 清津正午發二羅津前日發 門司着翌々日午前

北鮮優秀連絡船

優秀連絡船

夏の皮膚病に

汗の刺戟で一層こぢれる

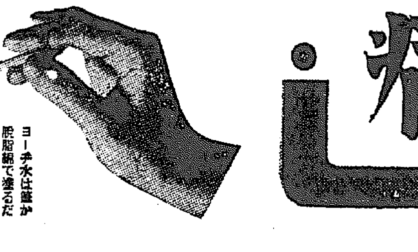

水虫・たむし・濕疹・頭瘡 とびひ・いんきん・ひぜん に

深達性の強い殺菌藥がいちばん効く！

皮膚病の烈しいムズ痒さを去り、たゞれや吹出物、濕疹、膿疱などを消炎するには、皮下深部に穿入、病巢を造つて暴れ廻つてゐる病原バクテリヤをやつつけるのが根本問題且つ先決條件です。併し皮膚は內部から汗や皮脂を分泌こそすれ、反對に外面から內部へは容易に滲透を許さぬ組織になつてゐる關係上、水溶劑以外の藥では深達させる事は困難です。ヨーヂ水は此の深達性の鋭敏なこと、殺菌、消毒、消炎、治癒作用に於て類藥非常に優れた特色ある皮膚治療水溶藥故その治効の適正迅速なことは斷然一頭地を抽んで居ります。

ヨーヂ水は誰か脫脂綿で塗るだけでよろしい。無色なので顏や手につけても些くなく目立ちません。

毒虫に螫された時の注意

蚊、南京虫、家ダニ、ぶよ等の毒虫に螫されると非常にムズ痒く、局部が赤く腫れて惡きます。此の場合手當を怠ると益々大きく腫れして化膿する恐れが鮮くありませんが、ヨーヂ水を何度も繰返しつけると皮膚の中へよく滲透──完全に消毒するので痒みが消え、腫れも忽ち退いてゆきます。

お子さん方が蚊の足を惡戯して之に螫された時アンモニアをつけるのも一方法ですが、ヨーヂ水の消毒止痒効果は迅速な皮膚滲透性をもつてゐますし、それにシミないでつけ心地が至極爽快ゆゑまことに適切であります。

陽灼け・海水かぶれの手當

山登りや海水浴で、強烈な直射の日光に肌を晒されますと皮膚に水疱が出來たり、皮がムケたりしてヒリく痛み、ほてつて夜も眠れぬ事がよくあります。こんな時や、海水かぶれで肌が無殘な有樣になつた場合、すぐ手當して置きませんと後日汚ない痕跡となつて殘らねばなりませんから。シミも痛みもせぬヨーヂ水をよく塗り込んでその都度手當をなさる事が是非とも必要です。海水かぶれも日灼けもその消炎鎭痛作用ですつかり癒され、健康な美しい肌が速かに蘇り、可成り重症しても肌の荒れる心配がなくなります。その上病菌が入つて化膿したりすることも防げます。

皮膚良藥 ヨーヂ水

シマズ 痛まず 皮下深部へ直達 治効を發揮する深達性液劑

藥價 二十錢、三十錢 五十錢、一圓

各地藥店デパート藥品部にあり、お買求めの際は必ずヨーヂ水と御指名

總代理店 玉置商店

パピリオクレーム

バニシングをぬつて、顏が、ちよつと、硬ばつた感じになりませんか？

もし、さうだつたら、それには石鹼分が入つてゐる。

ほんとは「石鹼分を入れなきやバニシングは作れない」とは專門家より知らない事だが。

ヒフのため、惡い石鹼分リスリンを使はないで、オリーブで作ることに成功したのです。

粉と同樣、世界的發明といつていゝと思ふ。

A一般用（男小供も）B荒れ性用 各65錢

○ファンデーション化粧下85錢・伊東化學研究所

見本四錢切手・デパート有名店ニ有・東京麻布本村町

腸の危機に ダイモール

慢性の胃腸病で永年の間種々試せども一向捗々しくないときにダイモールをお勸めします。

急性の腸カタールで腹痛・下痢の場合には實に頓座的効果を現わします。

其他チフス・赤痢の豫防に、腹部雷鳴の治療に、水あたり、食あたりの常備として是非ダイモールを!!!

發賣元 株式會社 島居商店 東京市日本橋區本町三丁目

朝鮮汽船出帆廣告

一、釜山出帆
麗水行（急行）每日
…

九州郵船出帆廣告

釜山出帆
○博多行 每日午前十一時
○對馬行 每月十二回午後二時
○下關行
九州郵船株式會社 釜山府第一棧橋 出張所 電話二四一一番

代理店 野口商會 仁川府海岸町 電話二四・一七三番

阿波共同汽船出帆

全州地方法院 商業登記公告

[illegible]

法人登記公告 京城地方法院 谷山出張所

[illegible]

商業登記公告 京城地方法院 原州支廳

[illegible]

商業登記公告 京城地方法院 開城支廳

[illegible]

法人及商業登記公告 京城地方法院 鐵原支廳

[illegible]

商業登記公告 京城地方法院 春川支廳

[illegible]

全州地方法院 商業登記公告

[illegible]

法人登記公告 京城地方法院 驪州支廳

[illegible]